

**T.C.**  
**MELİKGAZİ KAYMAKAMLIĞI**  
**MİLLİ EGEMENLİK İLKOKULU MÜDÜRLÜĞÜ**



**MİLLİ EGEMENLİK İLKOKULU**  
**2024-2028 STRATEJİK PLANI**

T.C.  
MELİKGAZİKAYMAKAMLIĞI  
Milli Egemenlik İlkokulu Müdürlüğü



2024-2028  
Stratejik Plan

DURUM ANALİZİ

Milli Egemenlik ilkokulu  
KAYSERİ



*“Bir millet, savaş meydanlarında ne kadar parlak zaferler elde ederse etsin, o zaferlerin yaşayacak sonuçlar vermesi ancak irfan ordusuyla kaimdir.”*

*Mustafa Kemal ATATÜRK*

*K. Atatürk*



Gelişimin, yenilenmenin ve değişimin en üst noktada yaşandığı 21. yüzyıl da özellikle teknolojik, ekonomik ve toplumsal alanlarda meydana gelen gelişmeler, sınırları aşarak tüm ülkeleri ve kurumları çok yönlü olarak etkilemektedir.

Bu yüzyılda insan gücünü doğru ve yerinde kullanabilmek önem arz etmektedir. Bu gelişmeler ışığında gerek kamu yönetiminde gerekse özel kurumlarda kapsamlı bir yeniden yapılanma ihtiyacı doğmaktadır. Bu kapsamda “Stratejik Yönetim” yaklaşımı ön plana çıkmaktadır. Stratejik planlama, bir kurumun var olan durumu ile gelecekte ortaya çıkması muhtemel gidişatını inceleme, hedeflerini belirleme, bu hedeflere ulaşmak için strateji geliştirme ve uygulama sonuçlarını ölçümleme sürecidir. Bu kapsamda hazırlanan stratejik planlar ortaya çıkabilecek sorunların önlenmesini, belirsizliklerin giderilmesini sağlayacaktır.

Kendilerinden beklenen işlevleri yerine getirebilmeleri için eğitim kurumlarının Milli Eğitim Bakanlığının belirlediği hizmet standartlarını gerçekleştirebilmeleri, iyi bir planlamaya ve bu planın etkin bir şekilde uygulanmasına bağlıdır.

Bu çerçevede Hazırlanan Stratejik Plan, ilçemizde çalışmaların etkin ve verimli bir şekilde yürütmesini ve belirlenen stratejik amaçlara ulaşmasını sağlayacak bir yol haritası niteliğindedir.

İlçe Milli Eğitim Müdürlüğü'nün hazırlamış olduğu 2024-2028 yıllarını kapsayan Stratejik Planının ilçemize hayırlı olmasını diliyorum, çalışmada emeği geçenleri tebrik ediyorum.

**Bülent KARACAN**  
**Melikgazi Kaymakamı**

## İlçe Milli Eğitim Müdürü Sunuşu



Kamu kurumlarının kamu hizmetlerini etkin ve verimli bir şekilde sunma yükümlülüklerini yerine getirmesi hem kurum hem de yönetilen toplum açısından önemlidir. Bu faaliyetlerin kamu yönetimi bağlamında başarıyla uygulanmasına yönelik etkili araçlardan biri stratejik planlardır. Stratejik plan kamu yönetiminin daha etkin, verimli, değişim ve yeniliklere açık bir yapıya kavuşturulabilmesi için temel bir araç niteliği taşımaktadır. Stratejik planlar, kamu yöneticilerinin faaliyetlerine uzun vadeli bakmalarına, iç ve dış koşulların kuruluş üzerindeki etkisini anlamalarına olanaktır.

Kamu yöneticileri, çalıştıkları kurumların güçlü ve zayıf yönlerini tespit ederek, kurumsal faaliyetleri yürüterek, tutarlı bir strateji ve vizyon geliştirerek, gerekli eylemleri tasarlayarak, yenilikleri takip ederek işlevleri düzenlemek yükümlülüğündedir. Bu anlamda özenle hazırlanmış bir stratejik plan, ihtiyaç duyulduğunda yöneticilere yol gösterici olur. Stratejik plan kamu kurumlarının başarısına önemli katkı sağlamaktadır. Bu bağlamda stratejik plan geleceğe yönelik düşünmeyi kolaylaştırır, yönetilen topluluğun mevcut ihtiyaçlarını ortaya çıkarır, uygun kalkınma stratejilerini belirler ve çevresel değişimlerin tahmin edilmesine olanaktadır.

Stratejik plan; kurumsal yapıyı tanımlamayı, önceliklere odaklanmayı ve eylemleri doğru araçlarla yönetmeyi ve koordine etmeyi içerir. Stratejik plan, kuruluşun mevcut durumu ile ulaşmak istediği durum arasındaki yolu tarif eden süreçtir. Stratejik planlar size ana hedeflerinizin ne olduğunu ve bu hedeflere ulaşmak için nasıl organize olacağınızı anlatır.

Büyük bir özveri ve titizlikle hazırlanan stratejik planımızın, ilçemiz eğitim ortamına kalite, başarı ve hayırlar getirmesini temenni ediyorum.

Hacı KAYA

Melikgazi İlçe Milli Eğitim Müdürü



## Okul Müdürü Sunuşu



Çok hızlı gelişen, değişen teknolojilerle bilginin değişim süreci de hızla değişmiş ve başarı için sistemli ve planlı bir çalışmayı kaçınılmaz kılmıştır. Sürekli değişen ve gelişen ortamlarda çağın gerekleri ile uyumlu bir eğitim öğretim anlayışını sistematik bir şekilde devam ettirebilmemiz, belirlediğimiz stratejileri en etkin şekilde uygulayabilmemiz ile mümkün olacaktır. Başarılı olmak da iyi bir planlama ve bu planın etkin bir şekilde uygulanmasına bağlıdır.

Kapsamlı ve özgün bir çalışmanın sonucu hazırlanan Stratejik Plan okulumuzun çağa uyumu ve gelişimi açısından tespit edilen ve ulaşılması gereken hedeflerin yönünü doğrultusunu ve tercihlerini kapsamaktadır. Katılımcı bir anlayış ile oluşturulan Stratejik Plânın, okulumuzun eğitim yapısının daha da güçlendirilmesinde bir rehber olarak kullanılması amaçlanmaktadır.

Belirlenen stratejik amaçlar doğrultusunda hedefler güncellenmiş ve okulumuzun 2024-2028 yıllarına ait stratejik plânı hazırlanmıştır.

Bu planlama; 5018 sayılı Kamu Mali Yönetimi ve Kontrol Kanunu gereği, Kamu kurumlarında stratejik planlamanın yapılması gerekliliği esasına dayanarak hazırlanmıştır. Zoru hemen başarırız, imkânsızı başarmak zaman alır.

Okulumuza ait bu planın hazırlanmasında her türlü özveriye gösteren ve sürecin tamamlanmasına katkıda bulunan idarecilerimize, stratejik planlama ekiplerimize, İlçe Milli Eğitim Müdürlüğümüz Strateji Geliştirme Bölümü çalışanlarına teşekkür ediyor, bu plânın başarıyla uygulanması ile okulumuzun başarısının daha da artacağına inanıyor, tüm personelimize başarılar diliyorum.

Özgür KURT

Okul Müdürü

## 1.İçindekiler

Kaymakam Sunuşu .....	III
İlçe Milli Eğitim Müdürü Sunuşu .....	IV
İçindekiler.....	VI
Tablolar .....	IX
Şekiller.....	XI
Ekler .....	XII
Kısaltmalar .....	XIII
Müdürlük Hizmet Birimlerinin Kısaltılması .....	XIV
Tanımlar .....	XIV
Giriş.....	1
1. Stratejik Plan Hazırlık Süreci .....	1
A. Genelge ve Hazırlık Programı .....	4
B. Ekip ve Kurullar .....	4
C. Çalışma Takvimi .....	5
2. Durum Analizi.....	6
A. Kurumsal Tarihçe .....	B.
Uygulanmakta Olan Planın Değerlendirilmesi.....	7
C. Mevzuat Analizi .....	<b>Error! Bookmark not defined.</b>
D. Üst Politika Belgeleri Analizi .....	10
E. Faaliyet Alanları İle Ürün ve Hizmetlerin Belirlenmesi .....	11
F. Paydaş Analizi .....	15
G. Kuruluş İçi Analiz.....	26
H. PESTLE Analizi .....	34
İ. GZFT Analizi .....	35
J. Tespitler ve İhtiyaçların Belirlenmesi.....	38
3. Geleceğe bakış.....	38
Misyon, Vizyon ve Temel Değerler .....	39
Misyonumuz:.....	39
Vizyonumuz:.....	39
Temel Değerlerimiz: .....	40
Amaç ve Hedeflere İlişkin Mimari .....	41
Amaç, Hedef, Gösterge ve Stratejiler .....	

4. Maliyetlendirme .....	71
5. İzleme ve Değerlendirme.....	74
Melikgazi İlçe Mem 2019-2023 Stratejik Planı İzleme ve Değerlendirme Modeli .....	74
İzleme ve Değerlendirme Sürecinin İşleyişi.....	74
Stratejik Plan İzleme ve Değerlendirme Modülü.....	75
Birim Sorumlulukları .....	<b>Error! Bookmark not defined.</b>
Performans Göstergeleri Bilgileri.....	<b>Error! Bookmark not defined.</b>





## Tablolar

<b>Tablo 1:</b> Stratejik Planlama Üst Kurulu.....	6
<b>Tablo 2:</b> İlçe MemStratejik Planlama Ekibi .....	6
<b>Tablo 3:</b> Çalışma Takvimi .....	7
<b>Tablo 4:</b> Erasmus + Programı Yıllara Göre Dağılım .....	9
<b>Tablo 5:</b> Erasmus + Programı Yıllara Göre Dağılım .....	9
<b>Tablo 6:</b> Üst Politika Belgeleri .....	
<b>Tablo 7:</b> Melikgazi İlçe MEM Personel Yapısı .....	21
<b>Tablo8:</b> Genel İdare, Teknik, Sağlık Ve Yardımcı Hizmetler Sınıfındaki Personel Durumu .....	21
<b>Tablo9 :</b> FATİH Projesi Okullara Dağıtılan Tablet, Akıllı tahta, Projeksiyon ve Yazıcı Sayıları.....	29
<b>Tablo 10:</b> Teknolojik Kaynaklar .....	22
<b>Tablo 11:</b> Müdürlüğümüzün Fiziki Kaynakları Arasında Yer Alan Bina Sayısı .....	22
<b>Tablo 12:</b> Melikgazi İlçe MEM Bütçesi (Ekonomik Sınıflandırma) ....	<b>Error! Bookmark not defined.</b>
<b>Tablo 13:</b> Melikgazi İlçe MEM Kaynak Tablosu (2023-2024).....	23
<b>Tablo 14:</b> Uluslararası Projelerden Elde Edilen Kaynaklar.....	<b>Error! Bookmark not defined.</b>
<b>Tablo 15:</b> Melikgazi İlçe MEM Bütçe Tasarısı(Ekonomik Sınıflandırma)	<b>Error! Bookmark not defined.</b>
<b>Tablo 16:</b> Melikgazi İlçe MEM Kaynak Tablosu .....	
<b>Tablo 17:</b> Amaç ve Hedef Maliyetleri Tablosu .....	
<b>Tablo 18:</b> Hedeflerden Sorumlu ve İşbirliği Yapılacak Birimler .....	



## Şekiller

Şekil 1: Stratejik Plan Oluşum Şeması .....	2
Şekil 2: Melikgazi İlçe Milli Eğitim Müdürlüğü Stratejik Planlama Modeli .....	3
Şekil 3: Kurumunuz.....	20
Şekil 4: Kurumdaki Göreviniz.....	20
Şekil 5: Hizmet Yılıınız.....	21
Şekil 6: Cinsiyetiniz.....	21
Şekil 7: Kurumumuz güvenlidir.....	21
Şekil 8: Kurumumuzun çalışmaları hizmet odaklıdır.....	22
Şekil 9: Kurumumuz Çözüm Odaklıdır.....	22
Şekil 10: Kurumumuz Yenilikçidir.....	22
Şekil 11: Kurumumuz Adildir.....	23
Şekil 12: Kurumumuz Erişebiliridir.....	23
Şekil 13: Kurumumuz Şeffaftır.....	23
Şekil 14: Kurumumuz İnsan Haklarına Önem Verir.....	24
Şekil 15: Kurumumuz Farklı Görüşlere Saygı Duyar.....	24
Şekil 16: Kurumumuz Teknolojik İmkânlar Sunar.....	24
Şekil 17: Kurumumuz Temizlik Faaliyetlerine Önem Verir.....	25
Şekil 18: Kurumumuz Etik Değerlere Sahiptir.....	25
Şekil 19: Kurumumuz Sosyal İmkânlar Sunar.....	25
Şekil 20: Kurumumuz Bireysel Farklılıklara Saygı Gösterir.....	26
Şekil 21: Kurumumuz Çalışma Saatlerine Özen Gösterir.....	26
Şekil 22: Kurumumuzun Çevre Düzenlemesi Yeterlidir.....	26
Şekil 23: Çalıştığınız Kurum.....	27
Şekil 24: Yaşınız.....	27
Şekil 25: Cinsiyetiniz.....	28
Şekil 26: Eğitim Düzeyiniz.....	28
Şekil 27: Okul binası, bahçe, spor salonu vb. imkânları yeterlidir.....	28
Şekil 28: Rehberlik ve araştırma hizmetleri yeterli ve niteliklidir.....	29
Şekil 29: Halk Eğitim Merkezleri ile iş birliği içerisinde.....	29
Şekil 30: Eğitim hizmetlerinin verimliliği yüksektir.....	29
Şekil 31: Basın ve haberlerle etkinlikleri duyurur.....	30
Şekil 32: Ders dışı sosyal etkinliklere yer verir.....	30

<b>Şekil 33:</b> Dijitalleşmeye ve teknolojiye önem verir.....	30
<b>Şekil 34:</b> Okul-aile birlikleri aktif ve nitelikli faaliyet göstermektedir.....	31
<b>Şekil 35:</b> Eğitime yönelik projeler yeterli düzeydedir.....	31
<b>Şekil 36:</b> Mesleki ve teknik eğitimde istihdam yeterli düzeydedir.....	31
<b>Şekil 37:</b> Öğrenci başarısını arttırmaya yönelik faaliyetler yeterlidir.....	32
<b>Şekil 38:</b> Eğitime erişimi teşvik edecek ve artıracak çalışmalar yeterli düzeydedir.....	32
<b>Şekil 39:</b> Okullarda öğretim materyalleri ve eğitim araç-gereçleri yeterlidir.....	32
<b>Şekil 40:</b> Okullar öncesi eğitimi yaygınlaştıracak ve geliştirecek çalışmalar yeterli düzeydedir.....	33
<b>Şekil 41:</b> Öğrencilerin eğitim kurumlarına aidiyet duygusunu geliştirmeye yönelik çalışmalar yeterli düzeydedir.....	33
<b>Şekil 42:</b> Özel gereksinimli öğrencilere yönelik eğitim hizmetleri ile ilgili çalışmalar yeterli düzeydedir.....	33
<b>Şekil 43:</b> Özel yetenekli öğrencilere yönelik eğitim hizmetleri ile ilgili çalışmalar yeterli düzeydedir.....	34
<b>Şekil 44:</b> Melikgazi İlçe MEM Teşkilat Şeması.....	20
<b>Şekil 45:</b> İzleme ve Değerlendirme Süreci.....	87

## **Ekler**

EK 1: Paydaş Analizi .....	
----------------------------	--

## Kısaltmalar

AB	: Avrupa Birliđi
ABİDE	: Akademik Becerilerin İzlenmesi ve Deđerlendirilmesi
AR-GE	: Arařtırma, Geliřtirme
EBA	: Eđitim Biliřim Ađı
E-Okul	: Okul Yönetim Bilgi Sistemi
FATİH	: Fırsatları Artırma ve Teknolojiyi İyileřtirme Hareketi
GZFT	: Güçlü, Zayıf, Fırsat, Tehdit
İKB	: İnsan Kaynakları Bölümü
MEB	: Milli Eđitim Bakanlıđı
MEBBİS	: Millî Eđitim Bakanlıđı Biliřim Sistemleri
MEİS	: Milli Eđitim İstatistik Modülü
MEM	: Milli Eđitim Müdürlüđü
PESTLE	: Politik, Ekonomik, Sosyolojik, Teknolojik, Yasal ve Ekolojik Analiz
PISA	: Programme for International Student Assesment (Uluslararası Öğrenci Deđerlendirme Programı)
SWOT	: Strenghts, Weaknesses, Opportunities, Threats
SGB	: Strateji Geliřtirme Başkanlıđı
SP	: Stratejik Plan
STK	: Sivil Toplum Kuruluşları
TÜBİTAK	: Türkiye Bilimsel ve Teknolojik Arařtırma Kurumu
TÜİK	: Türkiye İstatistik Kurumu
YEĐİTEK	: Yenilik ve Eđitim Teknolojileri Genel Müdürlüđü

## Tanımlar

**Bütünleştirici eğitim (kaynaştırma eğitimi):** Özel eğitime ihtiyacı olan bireylerin eğitimlerini, destek eğitim hizmetleri de sağlanarak akranlarıyla birlikte resmî veya özel örgün ve yaygın eğitim kurumlarında sürdürmeleri esasına dayanan özel eğitim uygulamalarıdır.

**Çıraklık eğitimi:** Kurumlarda yapılan teorik eğitim ile işletmelerde yapılan pratik eğitimin bütünlüğü içerisinde bireyleri bir mesleğe hazırlayan, mesleklerinde gelişmelerine olanak sağlayan ve belgeye götüren eğitimi ifade eder.

**Destek eğitim odası:** Okul ve kurumlarda, yetersizliği olmayan akranlarıyla birlikte aynı sınıfta eğitimlerine devam eden özel eğitime ihtiyacı olan öğrenciler ile üstün yetenekli öğrenciler için özel araç-gereçler ile eğitim materyalleri sağlanarak özel eğitim desteği verilmesi amacıyla açılan odaları ifade eder.

**Devamsızlık:** Özürlü ya da özürsüz olarak okulda bulunmama durumu ifade eder. Eğitim arama motoru: Sadece eğitim kategorisindeki sonuçların görüntülediği ve kategori dışı ve sakıncalı içeriklerin filtrelendiğini internet arama motoru.

**Eğitim ve öğretimden erken ayrılma:** Avrupa Topluluğu İstatistik Ofisinin (Eurostat) yayınladığı ve hane halkı araştırmasına göre 18-24 yaş aralığındaki kişilerden en fazla ortaokul mezunu olan ve daha üstü bir eğitim kademesinde kayıtlı olmayanların ilgili çağ nüfusuna oranı olarak ifade edilen göstergedir.

**İşletmelerde Meslekî Eğitim:** Meslekî ve teknik eğitim okul ve kurumları öğrencilerinin beceri eğitimlerini işletmelerde, teorik eğitimlerini ise meslekî ve teknik eğitim okul ve kurumlarında veya işletme ve kurumlarca tesis edilen eğitim birimlerinde yaptıkları eğitim uygulamalarını ifade eder.

**Okul-Aile Birlikleri:** Eğitim kampüslerinde yer alan okullar dâhil Bakanlığa bağlı okul ve eğitim kurumlarında kurulan birliklerdir.

**Ortalama eğitim süresi:** Birleşmiş Milletler Kalkınma Programının yayınladığı İnsani Gelişme Raporu'nda verilen ve 25 yaş ve üstü kişilerin almış olduğu eğitim sürelerinin ortalaması şeklinde ifade edilen eğitim göstergesini ifade etmektedir.

**Örgün eğitim dışına çıkma:** Ölüm ve yurt dışına çıkma haricindeki nedenlerin herhangi birisine bağlı olarak örgün eğitim kurumlarından ilişik kesilmesi durumunu ifade etmektedir.

**Örgün eğitim:** Belirli yaş grubundaki ve aynı seviyedeki bireylere, amaca göre hazırlanmış programlarla, okul çatısı altında düzenli olarak yapılan eğitimidir. Örgün eğitim; okul öncesi, ilkokul, ortaokul, ortaöğretim ve yükseköğretim kurumlarını kapsar.

**Özel eğitime ihtiyacı olan bireyler (Özel eğitim gerektiren birey):** Çeşitli nedenlerle, bireysel özellikleri ve eğitim yeterlilikleri açısından akranlarından beklenen düzeyden anlamlı farklılık gösteren bireyi ifade eder.

**Özel politika veya uygulama gerektiren gruplar (dezavantajlı gruplar):** Diğer gruplara göre eğitiminde ve istihdamında daha fazla güçlük çekilen kadınlar, gençler, uzun süreli işsizler, engelliler gibi bireylerin oluşturduğu grupları ifade eder.

**Özel yetenekli bireyler:** Zeka, yaratıcılık, sanat, liderlik kapasitesi, motivasyon ve özel akademik alanlarda yaşlılarına göre daha yüksek düzeyde performans gösteren bireyi ifade eder.



**Uzaktan Eđitim:** Her tűrlű iletiřim teknolojileri kullanılarak zaman ve mekân bađımsız olarak insanların eđitim almalarının sađlanmasıdır.

**Yaygın eđitim:** Örgűn eđitim sistemine hiç girmemiř ya da örgűn eđitim sisteminin herhangi bir kademesinde bulunan veya bu kademeden ayrılmıř ya da bitirmiř bireylere; ilgi, istek ve yetenekleri dođrultusunda ekonomik, toplumsal ve kűltűrel geliřmelerini sađlayıcı nitelikte çeřitli sűre ve dűzeylerde hayat boyu yapılan eđitim, űđretim, űretim, rehberlik ve uygulama etkinliklerinin bűtűnűnű ifade eder.

**Zorunlu eđitim:** Dűrt yıl sűreli ve zorunlu ilkokullar ile dűrt yıl sűreli, zorunlu ve farklı programlar arasında tercihe imkân veren ortaokullar ve imam-hatip ortaokullarından oluřan ilköđretim ile ilköđretime dayalı, dűrt yıllık zorunlu, örgűn veya yaygın űđrenim veren genel, mesleki ve teknik ortaűđretim kademelerinden oluřan eđitim sűrecini ifade eder.

## Giriş

21. yüzyıl bilgi toplumunda yönetim alanında yaşanan değişimler, kamu kaynaklarının etkili, ekonomik ve verimli bir şekilde kullanıldığı, hesap verebilir ve saydam bir yönetim anlayışını gündeme getirmiştir. Ülkemizde de kamu mali yönetimini bu anlayışa uygun olarak yapılandırmak amacıyla 5018 Sayılı Kamu Mali Yönetimi ve Kontrol Kanunu uygulamaya konulmuştur.

5018 sayılı Kamu Mali Yönetimi ve Kontrol Kanunu kamu idarelerine kalkınma planları, ulusal programlar, ilgili mevzuat ve benimsedikleri temel ilkeler çerçevesinde geleceğe ilişkin misyon ve vizyonlarını oluşturma, stratejik amaçlar ve ölçülebilir hedefler belirleme, performanslarını önceden belirlenmiş olan göstergeler doğrultusunda ölçme ve bu süreçlerin izlenip değerlendirilmesi amacıyla katılımcı yöntemlerle stratejik plan hazırlama zorunluluğu getirmiştir. Müdürlüğümüz de ilk stratejik planını 2010-2014 ikincisini ise 2015-2019 üçüncüsünü 2019-2023 yıllarını kapsayacak şekilde hazırlamış ve uygulamıştır.

Müdürlüğümüzün dördüncü stratejik planı olan Kayseri Melikgazi Milli Egemenlik İlkokulu Müdürlüğü 2024-2028 Stratejik Planı'nı kalkınma planları, programlar, ilgili mevzuatlar ve MEB 2024-2028 Stratejik Planlama Kılavuzu dikkate alınarak hazırlanmıştır.

Müdürlüğümüz 2024-2028 Stratejik Planı çalışmaları kapsamında, Bakanlık merkez ve taşra teşkilatı birimleri ile ilgili paydaşların katılımıyla başta Eğitimde "Türkiye Yüzyılı Vizyonu" uygulanmakta olan stratejik planın değerlendirilmesi, mevzuat, üst politika belgeleri, paydaş, PESTLE, GZFT ve kuruluş içi analizlerinden elde edilen veriler ışığında eğitim ve öğretim sistemine ilişkin sorun ve gelişim alanları ile eğitime ilişkin öneriler tespit edilmiş, bunlara yönelik stratejik amaç, hedef, strateji, gösterge ve eylemler planlanmıştır. Bu doğrultuda Millî Eğitim Bakanlığı tarafından belirlenen **yedi** amaç.....ile bu stratejik amaçlar altında beş yıllık hedefler ve bu hedefleri gerçekleştirecek eylemler ortaya çıkartılmıştır. Stratejilerin yaklaşık maliyetlerinden yola çıkılarak stratejik amaç ve hedeflerin tahmini kaynak ihtiyaçları hesaplanmıştır. Planda yer alan stratejik amaç ve hedeflerin gerçekleşme durumlarının takip edilebilmesi için de stratejik plan izleme ve değerlendirme modeli oluşturulmuştur.

## 1. Stratejik Plan Hazırlık Süreci

Stratejik planlama uygulamalarının başarılı olması plan öncesi hazırlık çalışmalarının iyi planlanmış olmasına ve sürece katılımın sağlanmasına bağlıdır. Hazırlık dönemindeki çalışmalar Strateji Geliştirme Başkanlığınca yayınlanan "Millî Eğitim Bakanlığı 2024-2028 Stratejik Plan Hazırlık Programı" dikkate alınarak ele alınmıştır. Program aşağıdaki konuları içermektedir:

- Stratejik plan hazırlık çalışmalarının başladığının duyurulması
- Strateji geliştirme üst kurul ve ekiplerinin oluşturulması
- Stratejik planlama ekiplerine eğitimler düzenlenmesi
- Stratejik plan hazırlama takviminin oluşturulması

Müdürlüğümüzün 2024-2028 stratejik planının hazırlanmasında tüm tarafların görüş ve önerileri ile eğitim önceliklerinin plana yansıtılabilmesi için geniş katılım sağlayacak bir model benimsenmiştir. Bu amaca ulaşabilmek için farklı fikirlerin plan metninde yer almasına ve değerlendirilmesine özen gösterilmeye çalışılmıştır. Stratejik plan temel yapısı Müdürlüğümüz Stratejik Planlama Üst Kurulu tarafından kabul edilen Müdürlük Vizyonu ulaşabilmek amacıyla eğitimin üç temel bölümü (erişim, kalite, kapasite) ile paydaşların görüş ve önerilerini baz alır nitelikte oluşturulmuştur.

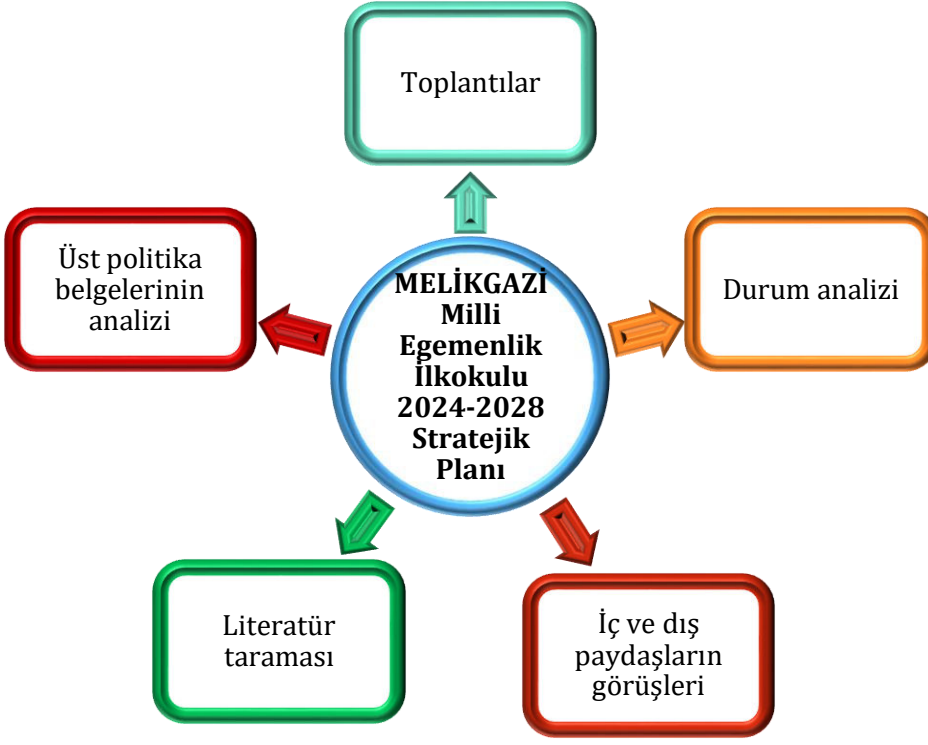

**Şekil 1:** Stratejik Plan Oluşum Şeması

2024-2028 Stratejik Plan çalışmalarının başladığı 06/10/2022 tarihinde Millî Eğitim Bakanlığı Strateji Geliştirme Başkanlığı tarafından onaylanan ve yayımlanan 2022/21 sayılı genelge ile müdürlüğümüz birimlerine duyurulmuştur. Birimlerin çalışmalara azami katılım ve desteklerinin, açıklama yazısı ve ekler doğrultusundaki dokümanlardan faydalanılarak yapılması sağlanmıştır.

Stratejik Planlama Ekibi ilk toplantısını 17/10/2022 tarihinde gerçekleştirmiş; misyon, vizyon, amaç ve hedeflerimizin müdürlüğümüz statüsüne uygun olması hususunda genel çerçeve belirlenmiştir. Ayrıca, Birim Stratejik Plan Hazırlık Ekiplerine stratejik plan hazırlık sürecine ilişkin bilgilendirme yapılmış, müdürlüğümüzün güçlü ve zayıf yönleri ile dış etkenlere bağlı ortaya çıkan fırsatlar ve tehditler konusunda eğitim verilmiştir.

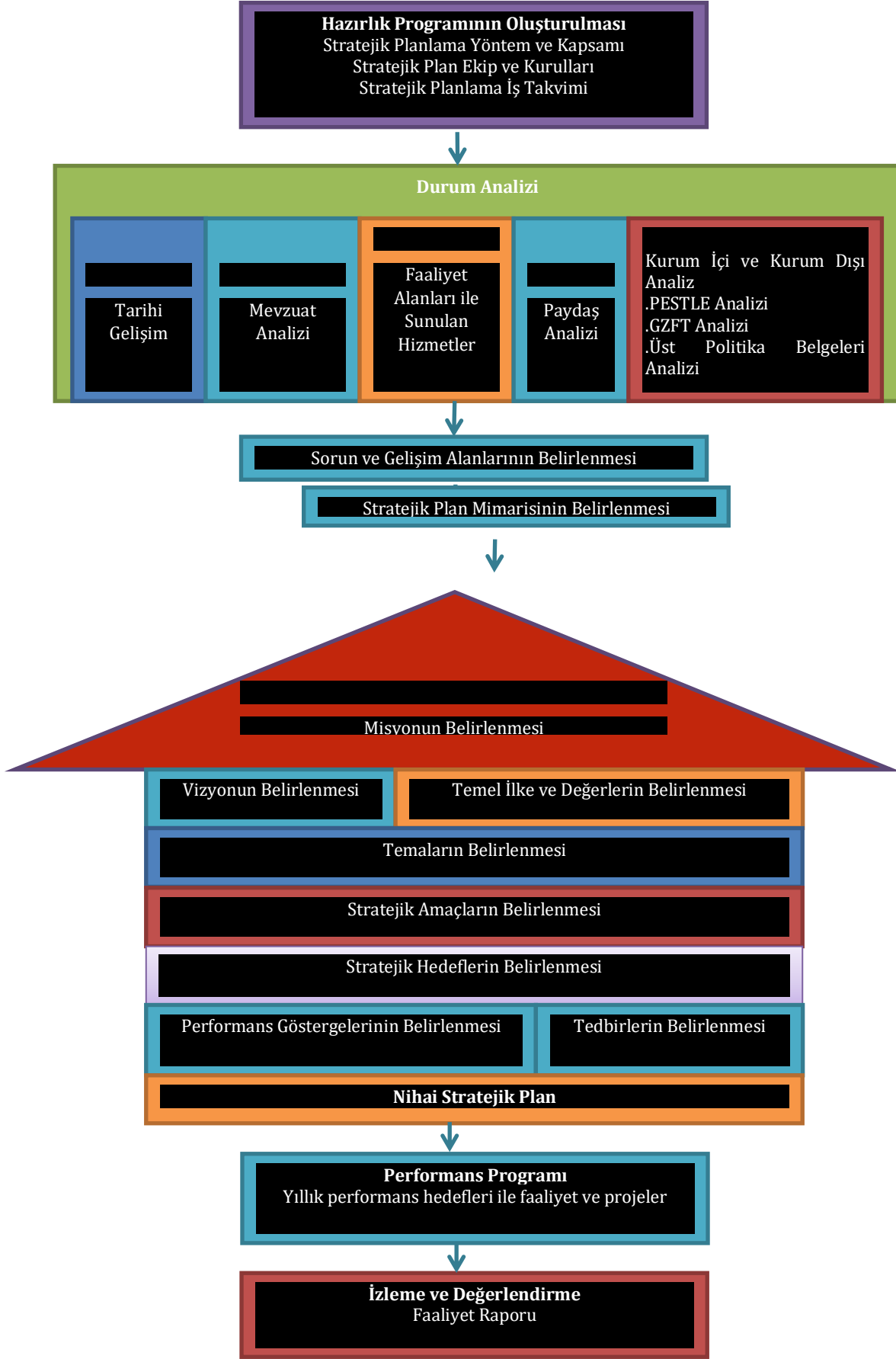

Şekil 2:Melikgazi Milli Egemenlik İlkokulu Müdürlüğü Stratejik Planlama Modeli

## A. Genelge ve Hazırlık Programı

5018 sayılı Kamu Mali Yönetimi ve Kontrol Kanunu'nun 3. Maddesi ve 9. Maddesi Kamu Kurumlarının 5 yıllık Stratejik Plan yapmalarını zorunlu hale getirmiştir. "Kamu idareleri; kalkınma planları, programlar, ilgili mevzuat ve benimsedikleri temel ilkeler çerçevesinde geleceğe ilişkin misyon ve vizyonlarını oluşturmak, stratejik amaçlar ve ölçülebilir hedefler saptamak, performanslarını önceden belirlenmiş olan göstergeler doğrultusunda ölçmek ve bu sürecin izleme ve değerlendirmesini yapmak amacıyla katılımcı yöntemlerle stratejik plan hazırlarlar" hükmü çerçevesinde ve "Kamu İdareleri için Stratejik Planlama Rehberi" taslağı ile belirlenmiş olan şablona göre katılımcı bir anlayışla hazırlanmıştır.

Bu kapsamda 3797 Sayılı Millî Eğitim Bakanlığı'nın Teşkilat ve Görevleri Hakkında Kanun ve Millî Eğitim Bakanlığı tarafından 2022 yılında yayınlanan 2022/21 nolu genelgesi kapsamında ilçemizin stratejik plan hazırlıklarının yapılması istenmiştir. Genelge kapsamında ilçemizin Stratejik Plan Hazırlama Üst Kurulu ve hazırlama ekibinin oluşturulması talep edilmiştir. Daha sonra Bakanlığımız SGB tarafından 2024-2028 Stratejik Plan Hazırlama Kılavuzu yayınlanarak yapılacak olan çalışmaların şekil ve muhteviyatı belirlenmiştir. Kapsam olarak "Mevcut Durum Analizinin" yapılması ve bu çalışmaların hangi araçlarla tespit edileceğinin belirlenmesi, gelişim alanlarının belirlenmesi sonucunda oluşan Vizyon ifadesine ulaşmak için yapılması gereken hedeflerin neler olduğunun tespiti istenmiştir.

Millî Eğitim Bakanlığının yayınladığı 06Ekim 2022 tarihli ve 2022/21 sayılı Genelge ile 2024-2028 Stratejik Plan Hazırlık Çalışmaları, tüm Okul Müdürlüklerine duyurulmuştur. Ardından MEB 2024-2028 Stratejik Plan Hazırlık Programı yayımlanmıştır. Buna göre Melikgazi *Milli Egemenlik İlkokulu* Müdürlüğü, 2024-2028 Stratejik Plan çalışmalarını ivedilikle başlatmıştır.

Stratejik Plan Hazırlık Programında sunulan takvime uygun olarak ilçe stratejik plan çalışmaları takvimi oluşturulmuştur. Çalışmalar, hazırlık programında belirtilen "Hazırlık, Durum Analizi, Geleceğe Bakış" bölümlerinden oluşacak şekilde kurgulanmıştır. Çalışmalar, 26 Şubat 2018 tarihinde yayımlanan Kamu İdarelerinde Stratejik Planlamaya İlişkin Usul ve Esaslar Hakkındaki Yönetmelik ve aynı tarihli Kamu İdarelerin İçin Stratejik Plan Hazırlama Kılavuzunda belirtilen usul ve esaslar temel alınarak yürütülmüştür.

Paydaş Analizi çalışmalarını müteakiben "Kurum İçi Analiz, PESTLE Analizi, GZFT Analizi" çalışmaları yapılmıştır. Tespit ve ihtiyaçların belirlenmesinde "Uygulanmakta Olan Stratejik Planın Değerlendirilmesi, Mevzuat Analizi, Üst Politika Belgeleri Analizi, Faaliyet ve Ürünler, Paydaş Analizi, Kurum İçi Analiz, PESTLE ve GZFT Analizi" birlikte değerlendirilmiştir. İhtiyaçların belirlenmesi ile birlikte Stratejik Plan hazırlanmasının en önemli aşamalarından biri olan "Durum Analizi" çalışmaları tamamlanmıştır. "Durum Analizi" çalışmasından elde edilen sonuçlarla "Geleceğe Bakış" bölümünün hazırlanmasına geçilmiş, bu bölümde "Misyonumuz, Vizyonumuz ve Temel Değerlerimiz" dışında Müdürlüğümüzün 2024-2028 dönemini kapsayan 5 yıllık süreçte amaçları, hedefleri, performans göstergeleri ve stratejilerine yer verilmiştir. Hedeflerimizi gerçekleştirebilmek için her bir hedefe mahsus olmak üzere 5 yıllık dönem için tahmini maliyet belirlenmiştir. Stratejik Planımızda son olarak stratejik plan döneminin izleme ve değerlendirme faaliyetlerine, bu faaliyetlerin hangi dönemlerde yapılacağına yer verilmiştir.

## B. Ekip ve Kurullar

Stratejik planlama sürecinin yönetimi kademeli bir organizasyon ile gerçekleştirilmiştir. Stratejik Plan hazırlık çalışmaları, Kalkınma Bakanlığı tarafından hazırlanan "Kamu İdareleri İçin Stratejik Planlama Rehberi Taslağı" nın dördüncü sürümü dikkate alınarak Ekim 2022 tarihinde başlatılmıştır. Stratejik plan

çalışmalarını yönlendirmek ve yönetsel öncelikleri Stratejik Planlama Ekibine aktarmak üzere Yönlendirme Kurulu oluşturulmuştur.

Kurumumuz Stratejik Planlama Ekibinin oluşturulmasında tüm paydaşların süreçte temsil edilmesine özen gösterilmiştir. Okul Müdürü Özgür KURT başkanlığında yürütülen çalışmalarda, ilimiz düzeyinde plan analizleri yapılmış, paydaş görüşlerinin plana yansımaları sağlanmış ve kurulun bilgilendirilmesi ile yönetsel karar alma süreçleri kolaylaştırılmıştır. Müdürlüğümüzce yürütülen çalışmaların konsolidasyonu ve yürütülen analiz çalışmaları sonucunda planın yazılması sorumluluğu Stratejik Planlama Ekibine verilmiştir.

19 Ocak 2023 tarihinde Strateji Geliştirme Kurulu ile Stratejik Planlama Ekibi listesi oluşturulmuştur. Müdürlüğümüz stratejik planlama üst kurulu ile ilgili bilgiler Tablo 1’de, stratejik planlama ekibi ile ilgili bilgiler ise Tablo 2’de yer almaktadır.

*Tablo 1: Stratejik Planlama Üst Kurulu*

Adı Soyadı	Unvanı
Özgür KURT	Okul Müdürü
Faruk MUTLU	Müdür Yardımcısı
Şaban KENANOĞLU	Öğretmen
Ayşe KAZMAOĞLU	Okul Aile Birliği Başkanı
Şebnem AKSU	Okul Aile Birliği Yönetim Kurulu üye

*Tablo 2: Milli Egemenlik İlkokulu Stratejik Planlama Ekibi*

Adı Soyadı	Unvanı	Görevi
Faruk MUTLU	Müdür Yardımcısı	Başkan
Şaban KENANOĞLU	Öğretmen	Koordinatör
Yusuf ARICAN	Öğretmen	Üye
Nurdan AVAN	Öğretmen	Üye
Arzu SEZGİN	Öğretmen	Üye
Bülent YILDIZ	Öğretmen	Üye
Dilek YİĞİT	Veli	Üye

### C. Çalışma Takvimi

Stratejik plan çalışmalarının etkin bir şekilde yürütülebilmesi için stratejik plan hazırlık sürecindeki aşamalar ihtiyaçlara göre detaylandırılmış ve gerçekleştirilecek faaliyetlerin iş takvimini gösteren zaman çizelgesi hazırlanmıştır.

Stratejik planlama çalışmaları Tablo 3’de belirtilen takvime uygun yürütülmüştür.

**Tablo 3: Çalışma Takvimi**

S.No	Yürütülen Çalışma	Tarih
1	Bilgilendirmelerin Yapılması	Ocak 2023
2	Ekiplerin kurulması	Şubat 2023
3	Durum Analizi	Haziran 2023
4	Geleceğe bakış	Haziran 2023
5	Taslağın İlçe Milli Eğitim Müdürlüğüne Gönderilmesi	Kasım 2023
6	Taslakta Düzeltmelerin Yapılması	Aralık 2023
7	Onay ve Yayım	Ocak 2024

## 2. Durum Analizi

Durum analizi bölümünde okulumuzun mevcut durumu ortaya konularak neredeyiz sorusuna yanıt bulunmaya çalışılmıştır.

Bu kapsamda okulumuzun kısa tanıtımı, okul künyesi ve temel istatistikleri, paydaş analizi ve görüşleri ile okulumuzun Güçlü Zayıf Fırsat ve Tehditlerinin (GZFT) ele alındığı analize yer verilmiştir.

### A.Kurumsal Tarihçe

## Okulun Kısa Tanıtımı

Milli Egemenlik İlkokulu, 2024-2028 Stratejik Planı hazırlanırken Stratejik Plan Hazırlama ekibi olarak bu alan da Müdürlüğümüzün Tarihsel Gelişimi, Yasal yükümlülükleri ve Mevzuat Analizi, Faaliyet alanları – ürün ve hizmetlerin ilişkilendirilmesi, paydaş analizi ve Kurum içi ve dışı analizler yapılmıştır.





## MİLLİ EGEMENLİK İLKOKULU

Okulumuz 1986 yılında 9622 metrekare alana, ortaokul olarak yapılmıştır. Normal eğitim yapılmaktadır. Derslik başına ortalama 19 öğrenci bulunmaktadır. Eğitim öğretim bilgi teknolojileri ile desteklenmektedir. Bütün sınıflarımızda projeksiyon bulunmaktadır. Öğrencilerimizin bilgi ve görgülerini arttırmak için sürekli geziler tertip etmekteyiz. Bina olarak betonarme yığma binadır. 2013 yılında Melikgazi Belediyesi tarafından dış cephe mantolaması yaptırılmıştır. 2013 yılında Kaskat sistemli doğalgaz sistemine geçilmiştir. 2014 yılında okulumuz bahçesine ek bina yapılmıştır.

Okulumuz çevre ile iyi ilişkiler içerisinde olup okul-veli-öğrencilerle birlikte başarının artırılması için iş birliği yapılmaktadır. Okulumuzun tüm öğretmenleri, olarak öğrencilerimizin iyi bir geleceğe sahip olması için çözümün eğitim olmasına inanıyoruz ve bu yönde gayret gösteriyoruz. 2022-2023 öğretim yılı 1. Dönem itibariyle ana sınıfı dahil 219 dir.

Okulumuzun bina durumu ve özellikleri bakımından okul binası betonarme şeklinde yapılmış olup iki katlıdır. İlk katta 5 sınıf, öğretmenler odası, çay odası, öğrenci tuvaletleri, Müdür Yardımcısı odası ve Hizmetli dinlenme odası bulunmaktadır. 2. katta ise 6 sınıf, Müdür odası memur odası, tuvaletler, toplantı odası bulunmaktadır. Okul ilk olarak sobalı olarak faaliyete geçmiş, daha sonra tadilat edilerek doğal gazlı kalorifer sistemine geçmiştir.

Bahçemizin durumu ise okul bahçesi oldukça geniş olup spor sahaları bulunmaktadır. Bahçe ihata duvarı yapılmış olup zaman zaman da onararak bahçenin bakımı ve güvenliği sağlanmaktadır.

### B. Uygulanmakta Olan Planın Değerlendirilmesi

2019 yılında yürürlüğe giren Melikgazi Milli Egemenlik ilkokulu Müdürlüğü 2019-2023 Stratejik Planı; stratejik plan hazırlık süreci, durum analizi, geleceğe bakış, maliyetlendirme ile izleme ve değerlendirme olmak üzere beş bölümden oluşmuştur. Bunlardan izleme ve değerlendirme faaliyetlerine temel teşkil eden stratejik amaç, stratejik hedef, performans göstergesi ve stratejilerin yer aldığı geleceğe bakış bölümü eğitim ve öğretime erişim, eğitim ve öğretimde kalite ve kurumsal kapasite olmak üzere üç tema halinde yapılandırılmıştır. Stratejik Planı İzleme ve Değerlendirme kapsamında, performans göstergeleri ve stratejiler ile gerçekleştirilen faaliyetlerin gerçekleşme durumları tespit edilerek, hedeflerle kıyaslanmış ve aşağıda belirtilen hususlar ortaya çıkmıştır:

2019-2023 stratejik planı dönemi içerisinde yer alan bireyin her alanda okullaşmasını sağlama hedefi altında birbirine bağlı birden çok gösterge ile desteklenmiştir.

Bir eğitim ve öğretim döneminde bilimsel, kültürel, sanatsal ve sportif alanlarda en az bir faaliyete katılan öğrenci oranı İlkokul da %75 hedefe ulaşmıştır.

İlkokul birinci sınıf öğrencilerinden en az bir yıl okul öncesi eğitim almış olanların oranı 71,8 iken bu sayı 2023 de 85' e çıkararak hedef gerçekleşmiştir.

İlkokulda 20 gün ve üzeri devamsız öğrenci oranı 2,12 iken bu sayı 2023de 0'a indirilerek hedef gerçekleşmiştir.

## Okulun Mevcut Durumu: Temel İstatistikler

### Okul Künyesi

Okulumuzun temel girdilerine ilişkin bilgiler altta yer alan okul künyesine ilişkin tabloda yer almaktadır.

#### Temel Bilgiler Tablosu- Okul Künyesi

İli: KAYSERİ		İlçesi: MELİKGAZİ	
Adres:	BATTALGAZİ MAHALLESİ HACILAR 1. CADDE NO:1 MELİKGAZİ/KAYSERİ	Coğrafi Konum (link):	38°42'37.9"N 35°28'49.1"E
Telefon Numarası:	0 352 225 10 47	Faks Numarası:	
e- Posta Adresi:	<a href="mailto:975300@meb.k12.tr">975300@meb.k12.tr</a>	Web sayfası adresi:	milliegemenlik38.meb.k12.tr
Kurum Kodu:	975300	Öğretim Şekli:	Tam Gün (Tam Gün/İkili Eğitim)
Okulun Hizmete Giriş Tarihi : 1986		Toplam Çalışan Sayısı	14
Öğrenci Sayısı:	Kız	105	Öğretmen Sayısı
	Erkek	118	
	Toplam	223	
Derslik Başına Düşen Öğrenci Sayısı	:23	Şube Başına Düşen Öğrenci Sayısı	23
	Öğretmen Başına Düşen Öğrenci Sayısı		:19.90
Öğrenci Başına Düşen Toplam Gider Miktarı	70,95 TL	Öğretmenlerin Kurumdaki Ortalama Görev Süresi	9,45 yıl

### Çalışan Bilgileri

Okulumuzun çalışanlarına ilişkin bilgiler altta yer alan tabloda belirtilmiştir.

#### Çalışan Bilgileri Tablosu

Unvan*	Erkek	Kadın	Toplam
Okul Müdürü ve Müdür Yardımcısı	2	0	2
Sınıf Öğretmeni	4	5	9
Branş Öğretmeni	0	2	2
Rehber Öğretmen	0	0	0
İdari Personel	0	0	0
Yardımcı Personel	0	1	1
Güvenlik Personeli	0	0	0
<b>Toplam Çalışan Sayıları</b>	<b>6</b>	<b>8</b>	<b>14</b>

## Okulumuz Bina ve Alanları

Okulumuzun binası ile açık ve kapalı alanlarına ilişkin temel bilgiler altta yer almaktadır.

### Okul Yerleşkesine İlişkin Bilgiler

Okul Bölümleri		Özel Alanlar	Var	Yok
Okul Kat Sayısı	1	Çok Amaçlı Salon		X
Derslik Sayısı	11	Çok Amaçlı Saha		X
Derslik Alanları (m2)	56	Kütüphane		X
Kullanılan Derslik Sayısı	10	Fen Laboratuvarı		X
Şube Sayısı	10	Bilgisayar Laboratuvarı		X
İdari Odaların Alanı (m2)	48	İş Atölyesi		X
Öğretmenler Odası (m2)	56	Beceri Atölyesi		X
Okul Oturma Alanı (m2)	320	Pansiyon		X
Okul Bahçesi (Açık Alan)(m2)	9622			
Okul Kapalı Alan (m2)	0			
Sanatsal, bilimsel ve sportif amaçlı toplam alan (m <sup>2</sup> )	0			
Kantin (m2)	0			
Tuvalet Sayısı	4			
<b>Diğer (.....)</b>				

## Sınıf ve Öğrenci Bilgileri

Okulumuzda yer alan sınıfların öğrenci sayıları alttaki tabloda verilmiştir.

SINIFI	Kız	Erkek	Toplam	SINIFI	Kız	Erkek	Toplam
ANA SINIFI	6	9	15	3/B SINIFI	14	15	29
1/A SINIFI	10	11	21	4/A SINIFI	10	10	20
1/B SINIFI	10	12	22	4/B SINIFI	9	13	21
2/A SINIFI	10	13	23				
2/B SINIFI	15	9	24				
2/C SINIFI	11	11	22				
3/A SINIFI	10	15	25				

\*Sınıf sayısına göre istenildiği kadar satır eklenebilir.

## Donanım ve Teknolojik Kaynaklarımız

Teknolojik kaynaklar başta olmak üzere okulumuzda bulunan çalışır durumdaki donanım malzemesine ilişkin bilgiye alttaki tabloda yer verilmiştir.

### Teknolojik Kaynaklar Tablosu

Akıllı Tahta Sayısı	10	TV Sayısı	0
Masaüstü Bilgisayar Sayısı	2	Yazıcı Sayısı	2
Taşınabilir Bilgisayar Sayısı	2	Fotokopi Makinası Sayısı	1
Projeksiyon Sayısı	0	İnternet Bağlantı Hızı	1

## D.Üst Politika Belgeleri Analizi

Melikgazi Milli Egemenlik İlkokulu Müdürlüğü'ne görev ve sorumluluk yükleyen amir hükümlerin tespit edilmesi için tüm üst politika belgeleri ayrıntılı olarak taranmış ve bu belgelerde yer alan politikalar incelenmiştir. Bu çerçevede Melikgazi İlçe Milli Eğitim 2024-2028 Stratejik Planı'nın stratejik amaç, hedef, performans göstergeleri ve stratejileri hazırlanırken bu belgelerden yararlanılmıştır. Üst politika belgelerinde yer almayan ancak Müdürlüğümüzün durum analizi kapsamında önceliklendirdiği alanlara geleceğe bakış bölümünde yer verilmiştir.

Cumhurbaşkanlığının Türkiye Yüzyılı ve Millî Eğitim Bakanlığının Eğitimde Türkiye Yüzyılı Vizyonu merkezde olmak üzere üst politika belgeleri, temel üst politika belgeleri ve diğer üst politika belgeleri olarak iki bölümde incelenmiştir (Tablo 6).

**Tablo 6:** Üst Politika Belgeleri

Temel Üst Politika Belgeleri	Diğer Üst Politika Belgeleri
Kalkınma Planları	
Orta Vadeli Programlar	TÜBİTAK Vizyon 2023 Eğitim ve İnsan Kaynakları Raporu
Orta Vadeli Mali Planlar	
Cumhurbaşkanlığı Yıllık Programı	Hayat Boyu Öğrenme Strateji Belgesi
Cumhurbaşkanlığı Türkiye Yüzyılı Vizyonu	Meslekî ve Teknik Eğitim Strateji Belgesi
Millî Eğitim Bakanlığı Eğitimde Türkiye Yüzyılı Vizyonu	Mesleki Eğitim Kurulu Kararları
MEB 2019-2023 Stratejik Plan	Ulusal Öğretmen Strateji Belgesi
Millî Eğitim Şura Kararları	Türkiye Yeterlilikler Çerçevesi
Millî Eğitim Kalite Çerçevesi	

## E.Faaliyet Alanları ile Ürün ve Hizmetlerin Belirlenmesi

Faaliyet Alanı	Ürün ve Hizmetler
<b>Eğitim ve Öğretim</b>	<ol style="list-style-type: none"><li>1.Eğitim ve öğretime erişim imkânlarının sağlanması</li><li>2. Yabancı öğrencilerin eğitim ve öğretime yönelik iş ve işlemlerin yürütülmesi</li><li>3. Hayat boyu öğrenme kapsamında eğitim ve öğretim faaliyetlerinin düzenlenmesi</li><li>4. Öğretim programlarının ve haftalık ders çizelgelerinin hazırlanması ve uygulanması</li><li>5. Elektronik ders içeriklerinin geliştirilmesi</li><li>6. Ders kitaplarının ve diğer eğitim materyallerinin temin edilmesi</li><li>7. Eğitsel tanılama ve yönlendirme faaliyetlerinin yürütülmesi</li><li>8. Kişisel, eğitsel ve mesleki rehberlik faaliyetlerinin yürütülmesi</li><li>9. Psikososyal koruma, önleme ve müdahale hizmetlerinin verilmesi</li><li>10. Özel politika gerektiren bireylerin eğitim ve öğretime ilişkin iş ve işlemlerin yürütülmesi</li><li>11. Yatılılık, bursluluk ve özel öğretim teşvikleri hizmetlerinin yürütülmesi</li></ol>
<b>Bilimsel, Kültürel, Sanatsal ve Sportif Faaliyetler</b>	<ol style="list-style-type: none"><li>1. Okuma kültürünün geliştirilmesine yönelik çalışmaların yürütülmesi</li><li>2. Öğrencilere yönelik yerel, ulusal düzeyde bilimsel, kültürel, sanatsal ve sportif faaliyetlerin düzenlenmesi ve Katılımlarının sağlanması</li><li>3. Öğrencilerin okul başarısını artıracak çalışmaların yapılması</li><li>4. Öğrencilerin okul dışı etkinliklerine ilişkin çalışmaların yapılması</li></ol>
Faaliyet Alanı	Ürün ve Hizmetler
<b>Ölçme ve Değerlendirme</b>	<ol style="list-style-type: none"><li>1. Ölçme ve değerlendirme iş ve işlemlerini birimlerle işbirliği içerisinde yürütülmesinin sağlanması</li><li>2. Sınavların uygulanması ile ilgili organizasyonu yapmak ve sınav güvenliğinin sağlanması</li><li>3. Bilişime ilişkin Bakanlık ve diğer birim projelerine ilişkin iş ve işlemlerinin yürütülmesi</li><li>4. Eğitim bilişim ağının kullanımının yaygınlaştırılmasının sağlanması</li><li>5. İl geneli ölçme değerlendirme çalışmaları ve araştırmaları ile bu kapsamdaki sınav uygulamaları, il millî eğitim müdürlüğü ölçme,</li></ol>

	değerlendirme ve sınav hizmetleri Şube Müdürlüğü bünyesinde oluşturulan ölçme değerlendirme merkezi tarafından yürütülür. İhtiyaç görülmesi halinde ilçe millî eğitim müdürlüklerinde il geneli ölçme değerlendirme araştırmaları ile bu kapsamdaki sınav uygulamaları il millî eğitim müdürlüğü ölçme değerlendirme merkezi tarafından yürütülmesinin sağlanması
<b>Araştırma, Geliştirme, Proje ve Protokoller</b>	<ol style="list-style-type: none"> <li>1. Proje ve protokollerin hazırlanması, uygulanması ve değerlendirilmesi</li> <li>2. Eğitim ve öğretimin geliştirilmesine yönelik araştırma ve geliştirme faaliyetlerinin yürütülmesi</li> <li>3. Öğrenci ve öğretmenlerin değişim ve hareketlilik programlarından yararlanabilmeleri için gerekli iş ve işlemlerin yürütülmesi</li> <li>4. Stratejik plan ve performans programının hazırlanması, uygulanması izlenip değerlendirilmesi ve faaliyet raporunun hazırlanması</li> </ol>
<b>Faaliyet Alanı</b>	<b>Ürün ve Hizmetler</b>
<b>Yönetim ve Denetim Hizmetleri</b>	<ol style="list-style-type: none"> <li>1. İstatistikî verilerin toplanması, analizi ve yayınlaması</li> <li>2. Öğretim programlarının uygulamalarını izlemek ve rehberlik faaliyetlerinin yürütülmesi</li> <li>3. Eğitim-öğretim ve yönetim faaliyetlerinin denetim ve değerlendirme çalışmalarının yapılması</li> <li>4. İzleme ve değerlendirme raporlarının hazırlanması</li> <li>5. İlçe millî eğitim müdürlükleri ile eğitim kurumlarının teftiş, denetim, rehberlik, işbaşında yetiştirme ve değerlendirme hizmetlerinin yürütülmesi</li> <li>6. İnceleme, soruşturma veya ön inceleme raporlarıyla ilgili iş ve işlemlerin yürütülmesi</li> </ol>

	<p>7. Müdürlüğümüze bağlı sosyal tesis ve işletmelere ilişkin iş ve işlemlerin yürütülmesi</p> <p>8. Müdürlüğümüz ödeneklerine ilişkin iş ve işlemleri yürütülmesi</p> <p>9. Yatırım programlarının hazırlanması ve izlenmesi</p> <p>10. Her kademedeki öğrencilere yönelik dernek ve vakıflar ile gerçek ve diğer tüzel kişilerce açılacak veya işletilecek yurt, pansiyon ve benzeri kurumların açılması, devri, nakli ve kapatılmasıyla ilgili esasların belirlenmesi ve denetimi</p> <p>11. Müdürlüğümüz faaliyetlerine yönelik bilgi edinme, talep, ihbar, şikâyet, görüş ve önerilere ilişkin işlemlerin yürütülmesi</p>
<b>İnsan Kaynakları</b>	<p>1. Çalışanların mesleki gelişimlerine yönelik faaliyetlerin yürütülmesi</p> <p>2 Norm belirleme, atama, görevlendirme, yer değiştirme, terfi ve benzeri özlük işlemlerinin yürütülmesi</p> <p>3. Personelin pasaport ve yurt dışı iş ve işlemlerini yürütmek</p> <p>4.Eğitim ve Öğretim kurumları yöneticilerinin niteliğinin artırılması</p>
<b>Fiziki ve Teknolojik Altyapı</b>	<p>1. Okul ve kurum binaları dâhil, taşınmazlara ilişkin her türlü yapım, bakım ve onarım işlerini ve bunlara ait kontrol, koordinasyon ve mimari proje çalışmalarının yürütülmesi</p> <p>2. Müdürlüğümüzün taşınır ve taşınmazlarına ilişkin işlemlerin yürütülmesi</p> <p>3. Eğitim ve öğretim teknolojilerinin öğrenme süreçlerinde etkin kullanılmasına yönelik altyapı çalışmalarının yürütülmesi</p> <p>4. Özel okulların arsa tahsisi, teşvik ve vergi muafiyeti ile ilgili iş ve işlemlerinin yürütülmesi</p> <p>5. Kamulaştırma yoluyla arsa üretimi</p> <p>6. Hizmet alanlarıyla ilgili bilişim teknolojilerine yönelik çalışmaların yürütülmesi</p>
<b>Faaliyet Alanı</b>	Ürün ve Hizmetler
<b>Yönetim ve Denetim Hizmetleri</b>	<p>1. İstatistikî verilerin toplanması, analizi ve yayınlaması</p> <p>2. Öğretim programlarının uygulamalarını izlemek ve rehberlik faaliyetlerinin yürütülmesi</p> <p>3. Eğitim-öğretim ve yönetim faaliyetlerinin denetim ve değerlendirme çalışmalarının yapılması</p> <p>4. İzleme ve değerlendirme raporlarının hazırlanması</p> <p>5. İlçe millî eğitim müdürlükleri ile eğitim kurumlarının teftiş, denetim, rehberlik, işbaşında yetiştirme ve değerlendirme hizmetlerinin yürütülmesi</p> <p>6. İnceleme, soruşturma veya ön inceleme raporlarıyla ilgili iş ve işlemlerinin yürütülmesi</p> <p>7. Müdürlüğümüze bağlı sosyal tesis ve işletmelere ilişkin iş ve işlemlerin yürütülmesi</p> <p>8. Müdürlüğümüz ödeneklerine ilişkin iş ve işlemleri yürütülmesi</p> <p>9. Yatırım programlarının hazırlanması ve izlenmesi</p>



	<p>10. Her kademedeki öğrencilere yönelik dernek ve vakıflar ile gerçek ve diğer tüzel kişilerce açılacak veya işletilecek yurt, pansiyon ve benzeri kurumların açılması, devri, nakli ve kapatılmasıyla ilgili esasların belirlenmesi ve denetimi</p> <p>11. Müdürlüğümüz faaliyetlerine yönelik bilgi edinme, talep, ihbar, şikâyet, görüş ve önerilere ilişkin işlemlerin yürütülmesi</p>
<b>İnsan Kaynakları</b>	<p>1. Çalışanların mesleki gelişimlerine yönelik faaliyetlerin yürütülmesi</p> <p>2 Norm belirleme, atama, görevlendirme, yer değiştirme, terfi ve benzeri özlük işlemlerinin yürütülmesi</p> <p>3. Personelin pasaport ve yurt dışı iş ve işlemlerini yürütmek</p> <p>4.Eğitim ve Öğretim kurumları yöneticilerinin niteliğinin artırılması</p>
<b>Fiziki ve Teknolojik Altyapı</b>	<p>1. Okul ve kurum binaları dâhil, taşınmazlara ilişkin her türlü yapım, bakım ve onarım işlerini ve bunlara ait kontrol, koordinasyon ve mimari proje çalışmalarının yürütülmesi</p> <p>2. Müdürlüğümüzün taşınır ve taşınmazlarına ilişkin işlemlerin yürütülmesi</p> <p>3. Eğitim ve öğretim teknolojilerinin öğrenme süreçlerinde etkin kullanılmasına yönelik altyapı çalışmalarının yürütülmesi</p> <p>4. Özel okulların arsa tahsisi, teşvik ve vergi muafiyeti ile ilgili iş ve işlemlerinin yürütülmesi</p> <p>5. Kamulaştırma yoluyla arsa üretimi</p> <p>6. Hizmet alanlarıyla ilgili bilişim teknolojilerine yönelik çalışmaların yürütülmesi</p>

### C. Paydaş Analizi

Faaliyet Alanları	Ürün/Hizmet No	Melikgazi Kaymakamlığı	İdari Yönetim	Personeller	Okul Müdürlükleri	Öğretmenler	Okul/kurum Yöneticileri	Öğrenci	Veliler	Sağlık Müdürlüğü	Emniyet Müdürlüğü	Üniversiteler	Kayseri B.Ş. Belediyesi	İşkur İl Müdürlüğü	Kültür ve Turizm Müdürlüğü	Gençlik Spor İl Müdürlüğü	Kayseri Bilim Merkezi	Özel Sektör	Sivil Toplum Kur.	
Eğitim ve Öğretim Faaliyetleri	1	√	√	√	√	√	√	√	√	√	√	√	√				√			
	2	√	√	√	√	√	√		√	√		√								
	3		√	√	√	√	√	√												
	4		√	√	√		√													
	5		√	√	√	√	√													
	6		√	√	√		√													
	7		√	√	√	√	√	√	√	√	√									
	8	√	√	√	√	√	√	√	√	√	√	√		√	√	√	√	√	√	√
	9		√	√	√	√	√	√	√	√	√	√								
	10	√	√	√	√	√	√	√				√								
	11		√	√	√	√	√											√	√	
Bilimsel, Kültürel, Sanatsal ve Sportif Faaliyetler	1	√	√	√	√	√	√	√	√			√			√	√				
	2	√	√	√	√	√	√	√	√	√	√				√		√			
	3		√	√	√	√	√	√	√											
	4	√	√	√	√	√	√	√		√		√				√	√			
Ölçme ve Değerlendirme	1		√	√	√	√	√													
	2		√	√	√	√	√				√									
	3		√	√	√	√	√													
	4		√	√	√	√	√													
	5		√	√	√		√													
Araştırma, Geliştirme, Proje ve Protokoller	1		√	√	√					√	√	√	√	√	√	√	√	√	√	
	2		√	√	√	√	√					√								

Planlama sürecinde katılımçılığa önem veren kurumumuz, tüm paydaşların görüş, talep, öneri ve desteklerinin stratejik planlama sürecine dâhil edilmesini hedeflemiştir. İlçe Milli Eğitim Müdürlüğü olarak paydaşlarımızın belirlenmesinde yasalarla bağlı olduğumuz İl Milli Eğitim Müdürlüğü ve Kaymakamlığımız ile birlikte, gerçekleştirmeyi planladığımız faaliyetlerimiz, projelerimiz ve hizmetlerimizin yürütülmesindeki işbirlikleri dikkate alınmıştır. Kurum içi yöneticiler, personeller, müdürlüğümüz bünyesindeki okul/kurum personeli kurum hizmetlerini yürütmekle sorumlu iç

paydaşlardır. Eğitim hizmetlerinden doğrudan ve dolaylı olarak yararlanan veya faaliyetlere ortak kişi ve kurumlar da dış paydaşlardır. Melikgazi İlçe Millî Eğitim Müdürlüğü, faaliyetleriyle ilgili ürün ve hizmetlere ilişkin memnuniyetlerin saptanması konularında başta iç paydaşlar olmak üzere dış paydaşların da stratejik planlama sürecine katılımını sağlamak amacıyla iç ve dış paydaş anketleri oluşturulmuştur. Ankete katılan 843iç paydaş, 5567dış paydaşın Stratejik Planlama Ekibi tarafından analizleri yapılarak kurumumuzun paydaşlarla ilişkilerinin seviyesi ve önceliklerin tespit edilmesine çalışılmıştır. Paydaşların önerileri değerlendirerek, yasaların ve maddi imkânların el verdiği ölçüde stratejik planlamaya dâhil edilmiştir (EK:1).

İlçe Milli Eğitim Müdürlüğü bünyesindeki iç paydaşların beklenti ve görüşleri, 2024-2028 Stratejik Plan çalışmaları kapsamında yapılan bilgilendirme seminerlerindeki uygulamalar ve anket çalışmaları ile alınmıştır. Dış paydaşların beklenti ve görüşleri ise, birey veya kurumlarla yapılan ortak çalışmalara bağlı olarak ve dış paydaş anketi ile tespit edilmiş, bu görüşler Stratejik Plandaki GZFT, sorun alanları ve geleceğe bakış bölümlerine yansıtılmıştır.

Paydaşların Müdürlüğümüz “Okul-aile iş birliği geliştirilmesine yönelik faaliyetlerden” memnuniyet düzeyine ilişkin elde edilen bilgilere Şekil 4’te yer verilmiştir. Şekil 4’teki veriler incelendiğinde 100 puan üzerinden yapılan değerlendirmede paydaşların yüzde 68,92 oranında memnun olduğu anlaşılmaktadır.

İç paydaş anketini yanıtlayan paydaşların dağılımları Şekil 3’te yer almaktadır. Paydaş anketini yanıtlayan katılımcıların en fazla Melikgazi İlçe Milli Eğitim Müdürlüğü’nde olduğu görülmektedir.

Kurumunuz?  
816 yanıt

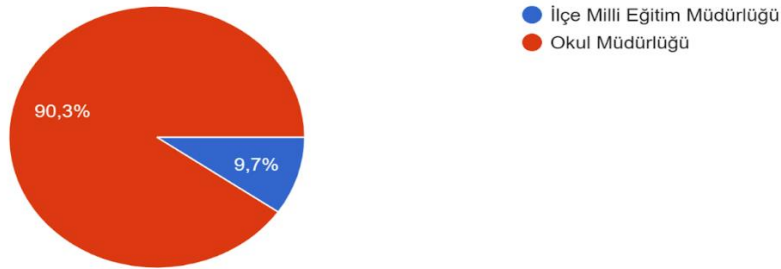

Kurumumuzun temel paydaşları öğrenci, veli ve öğretmen olmakla birlikte eğitimin dışsal etkisi nedeniyle okul çevresinde etkileşim içinde olunan geniş bir paydaş kitlesi bulunmaktadır. Paydaşlarımızın görüşleri anket, toplantı, dilek ve istek kutuları, elektronik ortamda iletilen önerilerde dâhil olmak üzere çeşitli yöntemlerle sürekli olarak alınmaktadır.

### Şekil 3: Kurumumuz

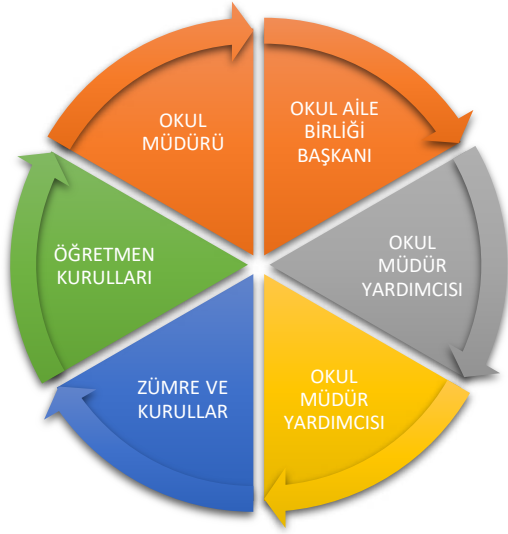

Paydaş anketlerine ilişkin ortaya çıkan temel sonuçlara altta yer verilmiştir:

#### Öğrenci Anketi Sonuçları:

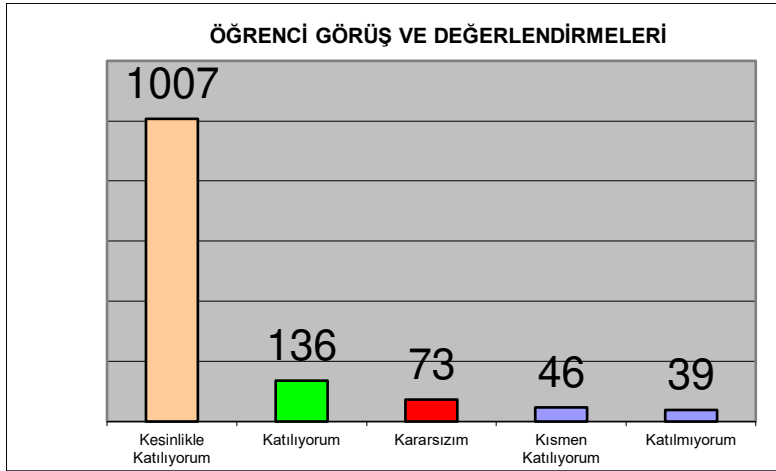

Milli Egemenlik İlkokuluna katılan 223 öğrenci üzerinden; 13 maddelik anket düzenlenmiştir. Anket tam puanı 1300 olup bunun üzerinden 1007 puan Kesinlikle Katılıyorum, 136 puan Katılıyorum, 73 puan Kararsızım, 46 puan Kısmen Katılıyorum, 39 puan Katılmıyorum sonucu çıkmıştır.

## Öğretmen Anketi Sonuçları:

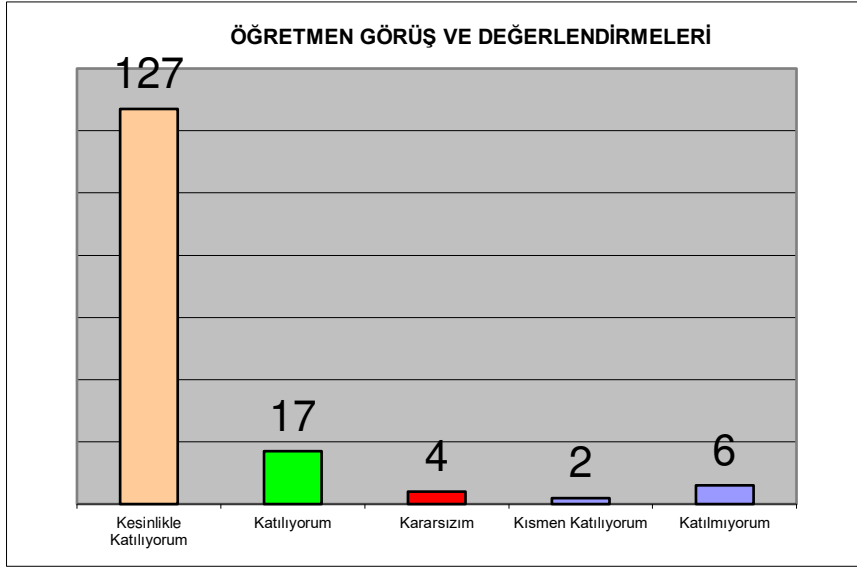

Milli Egemenlik İlkokulu 11 öğretmen ve 2 idareci olmak üzere 13 öğretmen üzerinden; 13 maddelik anket düzenlenmiştir. Anket tam puanı 156 olup bunun üzerinden 127 puan Kesinlikle Katılıyorum,17 puan Katılıyorum,4 puan Kararsızım,2 puan Kismen Katılıyorum,6 puan Katılmıyorum sonucu çıkmıştır.

## Veli Anketi Sonuçları:

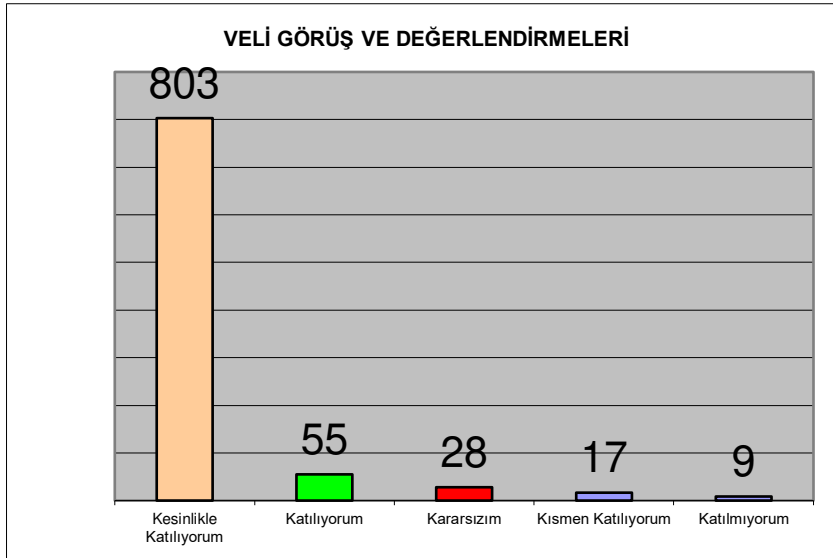

Milli Egemenlik İlkokulu katılan 70 veli üzerinden; 13 maddelik anket düzenlenmiştir. Anket tam puanı 910 olup bunun üzerinden 803 puan Kesinlikle Katılıyorum,55 puan Katılıyorum, 28 puan Kararsızım,17 puan Kismen Katılıyorum,9 puan Katılmıyorum sonucu çıkmıştır.

## D. Kuruluş İçi Analiz

### Kurum Kültürü Analizi

Müdürlüğümüzde kurum kültürünün oluşturulması için iş ve işlemlerde birim içi ve birimler arası koordinasyon sağlanmaktadır. Birimlerde görevlendirilen personel, katıldığı hizmet içi eğitimlere, ilgi ve yeteneklerine göre belirlenmektedir. Müdürlüğümüzde görevli şube müdürleri, birim şefleri ve birim personeli arasında hiyerarşik bir sistem olmakla birlikte gerek yöneticiler gerekse personel arasında yatay iletişim mevcuttur. Her çalışanın fikirlerini rahatlıkla ifade edebileceği şekilde koordinasyon mekanizması oluşturulmuştur. Yönetici ve personelimizin mesleki yetkinliklerinin geliştirilmesi için hizmet içi eğitim faaliyetlerine katılımları teşvik edilmektedir. Stratejik Yönetim Sürecinde karar alma mekanizması işletilirken iç ve dış paydaşların görüşleri dikkate alınmaktadır. Müdürlüğümüz çalışmalarına etki düzeyleri ve önemleri değerlendirilerek beklenti ve öneriler, karar alma mekanizmasına dâhil edilmektedir. Çalışmalar kurgulanırken dönemsel, çevresel, sosyolojik ve benzeri değişkenler dikkate alınmakta, sorunların çözümü ve ihtiyaçların giderilmesi amacıyla yapılan çalışmalarda bu değişkenler değerlendirilmektedir.

Stratejik plan hazırlanması çalışmaları kapsamında yapılan tüm faaliyetler İlçe Milli Eğitim Müdürlüğümüzün bilgileri ve tensipleri dâhilinde yürütülmektedir. Ancak stratejik planlama ve izleme-değerlendirme çalışmaları başta olmak üzere "Stratejik Yönetim Süreci" ile ilgili iş ve işlemleri koordine edecek nitelikte personelin yeterli sayıda bulunmaması, bu alanda çalışan personelin yerinin değiştirilmesi ve konudaki ihtiyacın giderilmesi zorunluluğunu ortaya koymaktadır.

2024-2028 Stratejik Plan hazırlık çalışmaları kapsamında analiz çalışmalarında elde edilen bulgu, sonuç, öneri ve değerlendirmeler aşağıda sunulmuştur.

#### **Çalışma sonuçlarına göre geliştirmeye açık alanlar öncelik sırasına göre aşağıda sıralanmıştır;**

- 1- Halk Eğitim Merkezleri ile iş birliği artırma
- 2- Mesleki ve teknik eğitimde istihdamı artırma
- 3- Okul binası, bahçe, spor salonu vb. imkânlarının çoğaltılması
- 4- Kurumumuzun çevre düzenlemesini güzelleştirmek
- 5- Kurumumuz sosyal imkânlarını artırmak

#### **Gerçekleştirilen analizlere göre kurumun güçlü olduğu alanlar öncelik sırasına göre:**

- 1- Kurumumuz erişilebilirdir
- 2- Kurumumuz çözüm odaklıdır.
- 3- Kurumumuz insan haklarına önem verir.
- 4- Kurumumuz bireysel farklılıklara saygı gösterir.
- 5- Kurumumuzun çalışmaları hizmet odaklıdır.
- 6- Kurumumuz etik değerlere sahiptir.
- 7- Kurumumuz teknolojik imkânlar sunar.
- 8- Kurumumuz güvenlidir.
- 9- Kurumumuz yenilikçidir.
- 10- Kurumumuz şeffaftır.
- 11- Kurumumuz adildir.
- 12- Kurumumuz temizlik faaliyetlerine önem verir.

## Teşkilat Yapısı

Melikgazi Milli Egemenlik İlkokulu Müdürlüğü 14/09/2011 tarih ve 28054 sayılı Kanunun 652 sayılı kararname ile yönetim ve organizasyon yapısı belirlenmiş olup iş ve işlemlerini bu kanun doğrultusunda yürütmektedir.

27.06.2019 tarih ve 30814 sayılı Resmi Gazetede yayınlanan Milli Eğitim Bakanlığına bağlı Eğitim Kurumları Yönetici ve Öğretmenlerinin norm kadrolarına ilişkin yönetmelik doğrultusunda oluşturulmuştur.

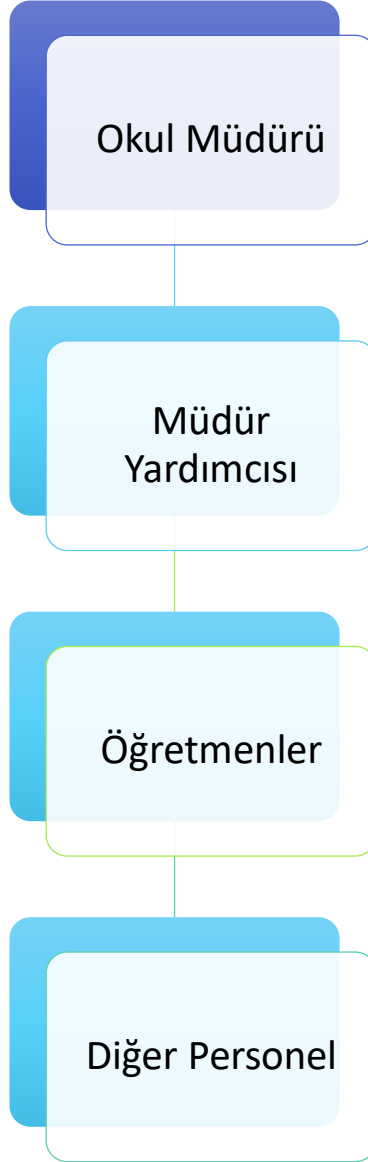

**Şekil 44:**Melikgazi Milli Egemenlik İlkokulu Teşkilat Şeması

## İnsan Kaynakları

Kurumlarda insan kaynaklarını, organizasyonel amaçlar doğrultusunda en verimli şekilde kullanmak; insan kaynağının iç ve dış gelişmelere uygun olarak etkin bir şekilde planlanmasını, geliştirilmesini ve değerlendirilmesini sağlamak kurumun verimliliği açısından büyük önem taşımaktadır.

Milli Egemenlik İlkokulu Müdürlüğü teşkilatı personel dağılımları ve bilgileri aşağıda yer alan tablolarda belirtilmiştir.

**Tablo 7: Melikgazi Milli Egemenlik İlkokulu Personel Yapısı**

PERSONEL DURUMU				
GÖREV ÜNVANI	TOPLAM	ASİL	VEKİL	BOŞ
OKUL MÜDÜRÜ	1	1	----	----
MÜDÜR YARDIMCISI	1	1	----	----
ÖĞRETMEN	10	10	----	---

**Tablo 8: Genel İdare, Teknik, Sağlık Ve Yardımcı Hizmetler Sınıfındaki Personel Durumu**

EĞİTİM ÖĞRETİM DIŞI PERSONEL DURUMU			
PERSONEL GÖREV VE ÜNVANI	OLMASI GEREKLİ NORM	MEVCUT DURUM	İHTİYAÇ
YARDIMCI HİZMETLER SINIFI	1	1	0
<b>TOPLAM</b>	<b>1</b>	<b>1</b>	<b>0</b>

## Teknolojik Kaynaklar

Kurumumuzda elektronik ortamda belge aktarım işlemleri DYS (Doküman Yönetim Sistemi) ile gerçekleştirilmektedir. Ayrıca Müdürlüğümüz ve diğer kurumlar arasında DYS aracılığıyla yazışmalar yapılmaktadır.

Bakanlığımızın kurmuş olduğu MEBBİS vâsıtasıyla, kurumsal ve bireysel iş ve işlemlerin büyük bölümü, ayrıca personel ve öğrenci işlemlerini içeren modüller tek bir yapıda kurgulanmış, teşkilatın tüm birimlerinin kullanımına sunulmuştur. Bütün okul ve kurumlarda MEBBİS üzerinden “Yatırım İşlemleri, MEİS, e-Alacak, e-Burs, Evrak, TEFBİS, Kitap Seçim, e-Okul, Veli Bilgilendirme Sistemi” ve benzeri başlıklarında çalışmalar yürütülmektedir. Bakanlığımızın Veri Toplama Sistemi aktif olarak kullanılmaktadır.



**Tablo 9:** FATİH Projesi Okullara Dağıtılan Tablet, Akıllı tahta, Projeksiyon ve Yazıcı Sayıları

Tablet Bilgisayar Sayısı	Akıllı Tahta Sayısı	Projeksiyon Sayısı	Çok Amaçlı Yazıcı Sayısı
-	10	0	1

**Tablo 10:** Teknolojik Kaynaklar

SIRA NO	ÜRÜN ADI	MİKTARI
1	Bilgisayar ve Sunucular	2
2	Bilgisayar ve Çevre Birimleri	-
3	Tekstir ve Çoğaltma Makinaları	-
4	Ses, Görüntü ve Sunum Cihazları	0
5	Haberleşme Cihazları	-
6	Aydınlatma Cihazları	-

### Fiziki Kaynak Analizi

Fiziki kaynak analiziyle, özellikle idarenin bina, arazi ve altyapısı ile sahip olduğu taşınmazların özellikleri ve sayıları belirlenir. Söz konusu analiz, idarenin sahip olduğu fiziki varlıklara ilişkin nicel verilerin tespit edilmesiyle sınırlandırılmaz, idarenin faaliyetlerini yerine getirebilmesi için gereksinim duyduğu fiziki kaynakların sahip olması gereken nitelikleri de incelenir. Bu çerçevede, faaliyetlerin yürütülmesinde kullanılacak kaynakların gerektirdiği niteliklerin sağlıklı bir şekilde belirlenebilmesi için iş analizi ve süreç analizi çalışmalarının yapılması, fiziki kaynak analizinin etkinliğini artırır.

**Tablo11: Müdürlüğümüzün Fiziki Kaynakları Arasında Yer Alan Bina Sayısı**

Sıra	Kullanım Alanı/Türü	Bina Sayısı (Tahsisli Binalar Dâhil)	Kapasite Durumu (Yeterli/Yetersiz)
1	Hizmet Binası Ek Hizmet Binası	1	Yeterli

### Mali Kaynaklar

Planlama sürecinin önemli unsurlarından biri de maliyetlendirmedir. Belirlenen amaç ve hedeflere ulaşabilmek için kaynakların bütçeyle ilişkilendirilmesi gerekmektedir. Böylece kaynakların belirlenmiş olan amaçlar doğrultusunda daha etkili ve verimli bir şekilde kullanılması sağlanacaktır.

Eğitim ve öğretimin başlıca finans kaynaklarını merkezî yönetim bütçesinden ayrılan pay, il özel idareleri bütçesinden ayrılan kaynaklar, ulusal ve uluslararası kurum kuruluşlardan sağlanan hibe, kredi ve burslar, gerçek ve tüzel kişilerin bağışları ve okul-aile birlikleri gelirleri oluşturmaktadır.

**Tablo13:**Melikgazi Milli Egemenlik İlkokulu Kaynak Tablosu (2023-2024)

Kaynak Tablosu	2023	2024	2025	2026	2027	Toplam
Genel Bütçe	6000	6000	6000	6000	6000	30000
Valilikler ve Belediyelerin Katkısı	1000	1000	1000	1000	1000	5000
Diğer (Okul Aile Birlikleri)	1500	1500	1500	1500	1500	7500
<b>TOPLAM</b>	8500	8500	8500	8500	8500	42500

#### F. PESTLE Analizi

PESTLE analiziyle Müdürlüğümüz üzerinde etkili olan veya olabilecek politik, ekonomik, sosyokültürel, teknolojik, yasal ve çevresel dış etkenlerin tespit edilmesi amaçlanmıştır.

Etkenler	Tespitler (Etkenler/Sorunlar)	İdareye Etkisi		Ne Yapılmalı?
		Fırsatlar	Tehditler	
<b>Politik Faktörler</b>	Üst politika belgelerinde eğitimin öncelikli bir alan olarak yer alması	Üst politika belgelerinde eğitimin öncelikli bir alan olarak yer alması		Üst politika belgeleriyle uyumlu eğitim politikaları oluşturulmasına devam edilmesi, uzun vadeli eğitim politikaları oluşturulması, müdürlüğümüz olarak bu politikaların çıktılarına göre hareket edilmesi.
	Okulöncesi eğitimin taşıma kapsamında olmaması.		Okul Öncesi Eğitim oranının düşmesi	Okul Öncesi eğitimin taşıma kapsamına alınması, okul öncesi eğitim için alt yapısı uygun olan okullarda okul öncesi eğitim için sınıfların açılması
	Yöneticilerin ve toplumun eğitime olan ilgisi	Eğitime olan ilginin artması ve eğitim ile ilgili dernek ve kuruluşların eğitime olumlu bakış açısına sahip olması		Sahiplenme duygusunun yüksek olduğu tüm eğitim paydaşlarının katkılarının alınmasına devam edilmesi
	Ulusal/Uluslar arası politik istikrarsızlıklar nedeniyle göç olgusunun eğitime etkisi		İlde mevcut olan öğrencilerin nitelikli eğitim alma fırsatını tehdit etmesi	Zorunlu göçmen öğrencilerin bizzat izlenmesi ve eğitimin niteliğine yönelik iyileştirici tedbirlerin alınması
<b>Ekonomik Faktörler</b>	İlimizde serbest bölge ve organize sanayii bölgelerinin bulunması	İlimizde bulunan Mesleki Eğitim okullarında öğrenim gören öğrencilerin staj olanaklarının olması		Organize sanayi bölgesi ve işletmeler ile işbirliklerine devam edilmesi
	AB Projeleri ve diğer fonlardan	Öğretmen ve öğrencilerimizin mesleki gelişimlerine		Okul ve kurumlarda görev yapan yönetici/öğretmenlerin AB projeleri ve diğer projeleri

	sağlanan imkânlar.	katkı sağlayan yurt dışı eğitim fırsatlarının olması Proje hazırlama konusunda deneyimli ve nitelikli öğretmenlerin olması		hazırlama konusunda eğitimlere tabi tutulmaya devam edilmesi
	Cumhurbaşkanlığınca alınan tasarruf tedbirlerinin etkisi	Kamu kaynaklarının etkin, verimli ve yerinde kullanılmasına yönelik itici bir güç olması	İhtiyaçların karşılanmasında arzulanan seviyeye ulaşamaması	Fayda-maliyet analizi yapılarak kaynakların önceliklendirilmesi Alternatif bütçe dışı kaynaklar arayışlarına gidilmesi (Örneğin; projeler için) Katma değere dönüşebilecek ürünlere yönelik mesleki eğitim faaliyetlerinin desteklenmesi
	Kayseri'nin turizm, sanayi ve tarım kenti olması.	İlimizde öğrenim gören ailelerin sosyo-ekonomik seviyelerinin diğer bölgelere göre yüksek olması İlimizde turizm, sanayi ve tarım ile ilgili Mesleki Eğitim Kurumlarının olması	Mevsimlik tarım işçiliğinden dolayı öğrencilerin okula devam sorunları yaşaması	Temel eğitimden ortaöğretime geçiş sürecinde ilgili alanlara yönelik tanıtım ve bilgilendirme faaliyetlerine devam edilmesi
	Bölgemizde Orta Anadolu Kalkınma Ajansı'nın (Oran) varlığı, üretim ve eğitim içerikli projeleri desteklemesi.	İlimizin bu eğitimlerle ilgili hazırbulunuşluk düzeyinin yüksek olması		ORAN tarafından uygulanan fizibilite destek çalışmalarının ve teknik destek eğitimlerinin ilimizin ihtiyaçlarına göre planlanarak devam ettirilmesi
<b>Sosyokültürel</b>	Sosyo-Kültürel durumun aile yapısına etkisi	Gelenek ve görenek bakımından zengin bir tarihi geçmişe sahip olması	Merkez İlçeler ve kırsal yerleşim yeri arasındaki kültürel farklılıklar Parçalanmış aileler	Sosyal içermeli, gelenek-görenekleri yansıtmaya olanak verecek çalışmalara ağırlık verilmeli Parçalanmış ailelere ve çocuklarına yönelik rehberlik ve psikolojik danışma hizmetlerinin türü ve sayısı artırılmalı
	Kamuoyunun eğitim öğretimin kalitesi ile eğitim öğretimin çalışanlarının niteliğinin artmasına ilişkin beklenti ve desteği	Geniş bir paydaş kitlesinin varlığı Nitelikli işgücünün yetiştirilmesi için mesleki ve teknik eğitimin önemli olduğu algısı Kaliteli eğitim ve öğretime ilişkin talebin artması	Nüfus hareketleri ve kentleşmede yaşanan hızlı değişim Medyada eğitim ve öğretime ilişkin çoğunlukla olumsuz haberlerin ön plana çıkarılması Toplumda kitap okuma, spor yapma, sanatsal ve kültürel faaliyetlerde bulunma alışkanlığının yetersiz olması	Öğrenciler, okullar ve bölgeler arasında öğretmen ve yönetici niteliği, eğitim ortamı, donanımı ve kazanımlar açısından oluşan farklılıkların azaltılması ve uluslararası standartların yakalanması; bütün bireylere çağın gerektirdiği bilgi, beceri, yeterlik, tutum ve davranışların kazandırılması; öğrencilerin bilimsel, kültürel, sanatsal ve sportif faaliyetlere katılımının artırılması; özel yeteneklilere yönelik kurumsal yapı ve süreçlerin iyileştirilmesi, öğrenme ortamları, ders yapıları, materyalleri, tanılama ve değerlendirme araçlarının geliştirilmesi; özel

				eđitime ihtiyacı olan öğrencilere yönelik hizmetlerin kalitesinin artırılması
	İlimizde iç ve dış göç alan bölgelerde bölgenin kültürel yapısının çocukların okula devamına etkisi		Çocukların okula devamsızlığı konusunda velilerin tutumu	Ailelerin bu hususta bilgilendirilmesi Okula devamlılığın veliler ve öğrenciler için daha cazip hâle getirilmesi
	Kitlesel göç hareketleri ile gelen nüfusun topluma uyumunu sağlamada ortaya çıkan sorunlar	Kitlesel göç ile gelen bireylerin topluma uyumu için oluşturulan politika ve programlar	Göç ile gelen örgün eğitim çağındaki nüfusun dil problemi, yetişkinlerin topluma uyumu ve mesleki yeterliliklerinin eksikliği	İlimizde geçici koruma altında bulunan yabancıların çocuklarının eğitim ve öğretime erişim imkânlarının artırılması.
<b>Teknolojik</b>	Dünya ve ülkemizdeki teknolojik gelişmeler ve teknolojiye yapılan yatırımlar	Bilişim teknolojilerinin gelişmesi, dijitalleşme ve endüstri 4.0 gibi olayların getirdiği yenilikler Gelişen teknolojilerin eğitimde kullanılabilirliğinin artması Okul ve kurumlarda teknolojik altyapısının Bakanlığımızca desteklenmesi	Hızlı ve değişken teknolojik gelişmelere zamanında ayak uydurulmanın zorluğu, öğretmenler ile öğrencilerin teknolojik cihazları kullanma becerisinin istenilen düzeyde olmaması, öğretmen ve öğrencilerin okul dışında teknolojik araçlara erişiminin yetersizliği İnternet ortamında oluşan bilgi kirliliği Bilgi iletişim araçları ve İnternet'in bilinçsiz kullanımına karşın yeterli önlemler alınamaması.	Eđitim ve öğretimde teknolojinin etkin kullanımının artırılması; dijital içerik ve becerilerin gelişmesi için ekosistem kurulması Dijital becerilerin gelişmesi için içerik geliştirilmesi Öğretmen eğitiminin yapılması gibi konularda bakanlığımız ile eş güdümlü çalışılması.
	Uzaktan eğitim teknolojisinin gelişimi	Eđitim ve öğretim sunumunda fiziki mekândan bağımsız olabilme Maliyet avantajının oluşması Dezavantajlı öğrencilere erişim imkânı Zaman tasarrufunun sağlanması	Öğrencilerin dijital bağımlılık halinde olma tehlikesi Öğretmenlerin teknolojik temelli eğitim araçlarının kullanımı için yeterince hazır olamaması Öğrencinin aktif öğrenme yerine pasif öğrenme durumunda kalması	Uzaktan eğitim merkezlerinin fiziki kaynaklarının güncellemesi Teknolojik gelişmelere yönelik Ar-Ge faaliyetlerinin desteklenmesi Uzaktan eğitime ilişkin teşviklerin sağlanması Karar vericilerin bilgilendirilmesi
<b>Yasal</b>	5018 sayılı KMYKK kapsamında Program bütçe sistemine geçilmesi	Programların belirli politika, amaç ve hedeflerle ilişkilendirilerek kaynakların etkili, ekonomik ve verimli	Kanun ile mevcut alışagelmış faaliyetler arasındaki uyumsuzluklar Program bütçenin uygulanmasına	Program bütçe hakkında idarenin mali birimlerinde çalışanlara yönelik eğitim programlarının yürütülmesi

		kullanılması	yönelik kurumsal kültür düzeyi	
	Mevzuatta Meydana gelen değişiklikler	İhtiyaca yönelik mevzuatların güncellenmesi	Uzun vadeli plan ve programların yapılamaması Kurum yönetici ve personellerinin mevzuat bilgilerini güncel tutmaması	Yapılacak plan ve programların mevzuat güncellemelerine açık olması Kurum yönetici ve personellere yönelik yaşanan mevzuat değişiklikleri ile ilgili eğitimlerin verilmesi
	Bürokratik iş ve işlemler	Yönetici ve personeli yasal olarak güvence altına alınması	Ani gelişen ve çözülmesi aciliyet gerektiren iş ve işlemlerin gecikmesi	Bürokratik iş ve işlemlerin sadeleştirilmesi
<b>Çevresel</b>	Sürdürülebilir çevre politikalarının uygulanıyor olması, toplumun ve yerel yönetimlerin farkındalığı	Çevre duyarlılığı olan kurumların Müdürlüğümüz ile iş birliği yapması, uygulanan müfredatta çevreye yönelik tema ve kazanımların bulunması		Ekolojik dengeyi korumaya yönelik çalışmalara ve eğitimlere toplum, yerel yönetim, STK'ların vb. desteğinin alınarak devam edilmesi
	Depremlerin toplumun depreme karşı duyarlılığını artırması	Depremin olası etkilerinin azaltılması ve farkındalığın oluşturulması	İlimizin birinci deprem bölgesine yakın olması Deprem hakkında toplumda verilmesi gereken eğitim ve farkındalık faaliyetlerinin dağınıklığı	Öğrenci ve velilere belli aralıkla bilgilendirme eğitimlerinin düzenlenmesi Depremle ilgili projelere ağırlık verilmesi
	Tarım ve Hayvancılık Faaliyetleri	Kayseri ilinin tarım arazilerinin genişliğinden dolayı tarım ve hayvancılığa elverişli olması	Tarım arazilerinin maddi kaygı ile inşaat sektörüne aktarılması Tarımla uğraşan mevsimlik çalışanların okula devam sorunu	Tarım ve hayvancılık alanında eğitimler verilerek yatırımcı sayısı artırılmalı. Tarım işiyle uğraşan ebeveynlerin çocuklarının belirli dönemde taşıma kapsamına alınması

### 2.8.5.Yasal Faktörler

- Mevzuat hükümleri

### 2.8.6.Çevresel Faktörler

- Sürdürülebilir çevre politikalarının uygulanıyor olması,
- Toplumun ve yerel yönetimlerin farkındalığı
- Erciyes Dağı ile gelişen kış turizmi potansiyeli, Koramaz Vadilerinin turizme açılması
- Dünyaca ünlü Kapadokya'da yer alması nedeniyle çok sayıda yerli ve yabancı turisti ağırlaması
- Elverişli coğrafyası ile yamaç paraşütünün yanı sıra, kayak, bisiklet gibi diğer sportif turizm çeşitlerine olanak sunması

## **G. GZFT Analizi**

Okulumuzun temel istatistiklerinde verilen okul künyesi, çalışan bilgileri, bina bilgileri, teknolojik kaynak bilgileri ve gelir gider bilgileri ile paydaş anketleri sonucunda ortaya çıkan sorun ve gelişime açık alanlar iç ve dış faktör olarak değerlendirilerek GZFT tablosunda belirtilmiştir. Dolayısıyla olguyu belirten istatistikler ile algıyı ölçen anketlerden çıkan sonuçlar tek bir analizde birleştirilmiştir.

Kurumun güçlü ve zayıf yönleri donanım, malzeme, çalışan, iş yapma becerisi, kurumsal iletişim gibi çok çeşitli alanlarda kendisinden kaynaklı olan güçlülükleri ve zayıflıkları ifade etmektedir ve ayırmda temel olarak okul müdürü/müdürlüğü kapsamından bakılarak iç faktör ve dış faktör ayrımı yapılmıştır.

### İçsel Faktörler

#### Güçlü Yönler

Öğrenciler	<ul style="list-style-type: none"> <li>• Öğrencilerin kullanımına ve sosyalleşmesine yönelik çok sayıda sosyal, kültürel, sanatsal ve sportif imkânların bulunması</li> <li>• Nitelikli ve düzenli eğitim ve etkinlikler düzenlenmesi</li> </ul>
Çalışanlar	<ul style="list-style-type: none"> <li>• Kurum yöneticilerinin deneyimli ve işbirliğine yatkın olması</li> <li>• Teknolojiyi kullanabilen genç bir eğitim kadrosunun olması</li> <li>• Yardımcı personelin yeterli olması</li> </ul>
Veliler	<ul style="list-style-type: none"> <li>• Velilerimiz eğitim sürecinde öğretmenlerimizle ve okul yönetimi ile iş birliği içinde olması.</li> <li>• Okul –Aile Birliğinin okula karşı duyarlı olması</li> </ul>
Bina ve Yerleşke	<ul style="list-style-type: none"> <li>• Okul binamızın düzenli, temiz ve bütün imkânlarının yeterli olması.</li> </ul>
Donanım	<ul style="list-style-type: none"> <li>• Bilişim altyapısının olması ve kullanılması</li> <li>• Güçlü ve köklü bir yapıya sahip olması</li> </ul>
Bütçe	<ul style="list-style-type: none"> <li>• İlçe Milli eğitim müdürlüğümüz kırtasiye, temizlik vb ihtiyaçlarımızı karşılaması.</li> </ul>
Yönetim Süreçleri	<ul style="list-style-type: none"> <li>• Yönetim süreçleri içerisinde öğretmenlerimizin, öğrencilerimizin ve velilerimizin görüşleri alınarak başarılı bir yönetim süreci olması.</li> </ul>
İletişim Süreçleri	<ul style="list-style-type: none"> <li>• Etkili iletişim kullanımının yeterli olması.</li> </ul>
vb	

#### Zayıf Yönler

Öğrenciler	<ul style="list-style-type: none"> <li>• Eğitim materyallerinin yeterince güncel olmaması</li> </ul>
Çalışanlar	<ul style="list-style-type: none"> <li>• Okulumuzda rehber öğretmenin olmaması</li> </ul>
Veliler	<ul style="list-style-type: none"> <li>• Veli- okul işbirliğinin istenilen düzeyde olmaması</li> </ul>
Bina ve Yerleşke	<ul style="list-style-type: none"> <li>• Şehir merkezine uzaklık nedeniyle sosyal faaliyetlere katılımın düşüklüğü</li> </ul>
Donanım	<ul style="list-style-type: none"> <li>• Konferans salonunun olmaması</li> <li>• Okulun spor salonunun olmaması</li> </ul>
Bütçe	<ul style="list-style-type: none"> <li>• Okul bütçesinin olmaması.</li> </ul>
Yönetim Süreçleri	<ul style="list-style-type: none"> <li>• Elektrik sisteminin yetersizliği.</li> <li>• Okul güvenliğinin yetersiz oluşu.</li> </ul>
İletişim Süreçleri	
vb	

## Dışsal Faktörler

### Fırsatlar

Politik	<ul style="list-style-type: none"><li>Girişimcilik konusunda farkındalığın artması</li></ul>
Ekonomik	<ul style="list-style-type: none"><li>Proje ve bilimsel etkinliklerin çeşitliliğinin artması,</li></ul>
Sosyolojik	<ul style="list-style-type: none"><li>Okul ve çevresinin kalkınmasını sağlamaya yönelik projelerin teşvik edilip yaygınlaştırılması</li></ul>
Teknolojik	<ul style="list-style-type: none"><li>Sağlıklı internet bağlantısının olması</li></ul>
Mevzuat-Yasal	<ul style="list-style-type: none"><li>MEB'İN kalite ve misyon farklılaşması konusundaki yeni düzenlemeleri</li></ul>
Ekolojik	<ul style="list-style-type: none"><li>Okulun şehir gürültüsünden uzak bir yerleşkede bulunması</li></ul>

### Tehditler

Politik	<ul style="list-style-type: none"><li>Eğitim politikalarında yaşanan değişimlerin eğitim kalitesini olumsuz etkilemesi</li></ul>
Ekonomik	<ul style="list-style-type: none"><li>Velilerin ekonomik durumunun düşük olması</li></ul>
Sosyolojik	<ul style="list-style-type: none"><li>Okulun fiziksel donanımının yetersiz olması</li></ul>
Teknolojik	<ul style="list-style-type: none"><li>Öğrenciler tarafından teknoloji kullanım seviyesinin düşük olması</li></ul>
Mevzuat-Yasal	<ul style="list-style-type: none"><li>Eğitim öğretim çalışmalarının desteklenmesi konusunda mali mevzuatın getirdiği kısıtlar</li></ul>
Ekolojik	<ul style="list-style-type: none"><li>Okul-veli-öğrenci işbirliklerinin yeterli düzeyde olmaması</li></ul>

## H. Gelişim ve Sorun Alanları

Gelişim ve sorun alanları analizi ile GZFT analizi sonucunda ortaya çıkan sonuçların planın geleceğe yönelim bölümü ile ilişkilendirilmesi ve buradan hareketle hedef, gösterge ve eylemlerin belirlenmesi sağlanmaktadır.

Gelişim ve sorun alanları ayrımında eğitim ve öğretim faaliyetlerine ilişkin üç temel tema olan Eğitime Erişim, Eğitimde Kalite ve kurumsal Kapasite kullanılmıştır. Eğitime erişim, öğrencinin eğitim faaliyetine erişmesi ve tamamlamasına ilişkin süreçleri; Eğitimde kalite, öğrencinin akademik başarısı, sosyal ve bilişsel gelişimi ve istihdamı da dâhil olmak üzere eğitim ve öğretim sürecinin hayata hazırlama evresini; Kurumsal kapasite ise kurumsal yapı, kurum kültürü, donanım, bina gibi eğitim ve öğretim sürecine destek mahiyetinde olan kapasiteyi belirtmektedir.

Eğitime Erişim	Eğitimde Kalite	Kurumsal Kapasite
Okullaşma Oranı	Akademik Başarı	Kurumsal İletişim
Okula Devam/ Devamsızlık	Sosyal, Kültürel ve Fiziksel Gelişim	Kurumsal Yönetim
Okula Uyum, Oryantasyon	Sınıf Tekrarı	Bina ve Yerleşke
Özel Eğitime İhtiyaç	İstihdam Edilebilirlik	Donanım

Duyan Bireyler	ve Yönlendirme	
Yabancı Öğrenciler	Öğretim Yöntemleri	Temizlik, Hijyen
Hayatboyu Öğrenme	Ders araç gereçleri	İş Güvenliği, Okul Güvenliği
		Taşıma ve servis

Gelişim ve sorun alanlarına ilişkin GZFT analizinden yola çıkılarak saptamalar yapılırken yukarıdaki tabloda yer alan ayırmda belirtilen temel sorun alanlarına dikkat edilmesi gerekmektedir.

### Gelişim ve Sorun Alanlarımız

<b>1.TEMA: EĞİTİM VE ÖĞRETİME ERİŞİM</b>	
1	Okul öncesi eğitimde devam/devamsızlık bilincini geliştirmek
2	Oryantasyon çalışmalarının çeşitlendirilmesi, okul öncesi eğitimin yaygınlaştırılması
3	Özel eğitime ihtiyaç duyan bireylerin uygun eğitime erişimi
4	
5	
6	
7	

<b>2.TEMA: EĞİTİM VE ÖĞRETİMDE KALİTE</b>	
1	Öğrencilerin becerilerine uygun kaliteli eğitim ortamı oluşturulması
2	Öğrenci gelişimini destekleyici rehberlik faaliyetleri
3	Öğretmenlere yönelik hizmet içi eğitimler
4	Eğitim öğretim sürecinde sanatsal, sportif ve kültürel faaliyetler
5	Eğitimde farklı yöntem ve tekniklerin kullanılması
6	Okul öncesi eğitimde materyal kullanımı
7	Eğitimi destekleyecek ve geliştirecek projeler geliştirme
8	

<b>3.TEMA: KURUMSAL KAPASİTE</b>	
1	Kurum içi iletişimi güçlendirecek etkinlikler yapılması
2	Demokratik yönetim anlayışının geliştirilmesi
3	Öğretmenlere yönelik fiziksel alanların oluşturulması
4	Donanım ve finansal kaynakların daha iyi yönetilmesi
5	İş güvenliği ve sivil savunma bilincinin oluşturulması
6	Servis yolunun güvenliğinin sağlanması
7	



### 3.Geleceğe bakış

Okul Müdürlüğümüzün Misyon, vizyon, temel ilke ve değerlerinin oluşturulması kapsamında öğretmenlerimiz, öğrencilerimiz, velilerimiz, çalışanlarımız ve diğer paydaşlarımızdan alınan görüşler, sonucunda stratejik plan hazırlama ekibi tarafından oluşturulan Misyon, Vizyon, Temel Değerler; Okulumuz üst kurulana sunulmuş ve üst kurul tarafından onaylanmıştır.

#### *AMAÇ VE HEDEFLERE İLİŞKİN MİMARİ*

**Amaç 1: Öğrencilerin eğitim öğretime etkin katılımlarıyla donanımlı olarak bir üst öğrenime geçişi sağlanacaktır.**

**Hedef 1.1:** Öğrenme kayıpları önleyici çalışmalar yapılarak azaltılacaktır.

**Amaç 2: Öğrencilere medeniyetimizin ve insanlığın ortak değerleriyle çağın gereklerine uygun bilgi, beceri,tutum ve davranışlar kazandırılacaktır.**

**Hedef 2.1:** Öğrencilere evrensel değerler, sağlıklı yaşam ve çevre bilinci duyarlılığı kazandırılacaktır.

**Amaç 3: Eğitim ortamlarının fiziki imkânları geliştirilecektir.**

**Hedef 3.1:** Temel eğitimde okulların niteliğini arttıracak uygulama ve çalışmalara yer verilecektir.

**Amaç 4: Temel eğitimde öğrencilerin kaliteli eğitime erişimleri fırsat eşitliği temelinde artırılarak bilişsel, duyuşsal ve fiziksel olarak çok yönlü gelişimleri sağlanacak ve temel hayat becerilerini edinmiş öğrenciler yetiştirilecektir.**

**Hedef 4.1:** Öğrencilerin bilimsel, kültürel, sanatsal, sportif ve toplum hizmeti alanlarında ders dışı etkinliklere katılım oranı artırılacaktır.

<b>Amaç 1</b>	Öğrencilerin eğitim öğretime etkin katılımlarıyla donanımlı olarak bir üst öğrenime geçişi sağlanacaktır.						
<b>Hedef 1.1</b>	Öğrenme kayıpları önleyici çalışmalar yapılarak azaltılacaktır.						
<b>Amacın İlgili Olduğu Program/Alt Program Adı</b>							
<b>Amacın İlişkili Olduğu Alt Program Hedefi</b>							
<b>Performans Göstergeleri</b>	<b>Hedefe Etkisi (%)</b>	<b>Plan Dönemi Başlangıç Değeri</b>	<b>2024</b>	<b>2025</b>	<b>2026</b>	<b>2027</b>	<b>2028</b>
<b>PG.1.1.1 İlkokullarda Yetiştirme Programına (İYEP) dâhil olan öğrencilerin Türkçe dersi kazanımlarına ulaşma oranı (%)</b>	40	5	7	8	9	10	12
<b>PG.1.1.2. İlkokullarda Yetiştirme Programına dâhil olan öğrencilerin matematik dersi kazanımlarına ulaşma oranı (%)</b>	30	3	4	5	6	8	10
<b>PG.1.1.3. 20 gün ve üzeri özürsüz devamsızlık yapan öğrenci oranı (%)</b>	40	5	7	8	9	10	12
<b>PG.1.1.4. 20 gün ve üzeri özürlü devamsızlık yapan öğrenci oranı (%)</b>	30	3	4	5	6	8	10

<b>Sorumlu Birim</b>	Okul Müdürü/Müdür Yardımcısı
<b>İş Birliği Yapılacak Birim(ler)</b>	Sınıf Öğretmenleri/Okul-Aile Birliği/Öğretmenler Kurulu
<b>Stratejiler</b>	S.1. Öğrencilerin Türkçe dersindeki eksikleri tespit edilerek İYEP aracılığıyla akademik yeterliklerinin artırılması sağlanacaktır. S.2. Öğrencilerin matematik derslerindeki eksikleri tespit edilerek İYEP aracılığıyla akademik yeterliklerinin artırılması sağlanacaktır. S.3. Dijital platformlar aracılığıyla öğrencilerin tamamlayıcı ve destekleyici

	<p>eđitim almaları sađlanacaktır.</p> <p>S.4. İYEP'in ders ieriklerine katkı sađlayacak etkinlik, okuma vb aktivitelerin zenginleřtirilmesi sađlanacaktır.</p> <p>S.5. İYEP ierikleri đrencinin hazır bulunuřluk seviyesi dikkate alınarak hazırlanacaktır.</p> <p>S.6 .đrencilerin devamsızlık nedenleri tespit edilerek devamsızlıđa neden olan etmenler giderilecektir.</p>
<b>Riskler</b>	
<b>Maliyet Tahmini</b>	
<b>Tespitler</b>	
<b>İhtiyalar</b>	

<b>Ama 2</b>	đrencilere medeniyetimizin ve insanlıđın ortak deđerleriyle ađın gereklerine uygun bilgi, beceri,tutum ve davranıřlar kazandırılacaktır.						
<b>Hedef 2.1</b>	đrencilere evrensel deđerler, sađlıklı yařam ve evre bilinci duyarlılıđı kazandırılacaktır.						
<b>Amacın İlgili Olduđu Program/Alt Program Adı</b>							
<b>Amacın İliřkili Olduđu Alt Program Hedefi</b>							
<b>Performans Gstergeleri</b>	<b>Hedefe Etkisi (%)</b>	<b>Plan Dnemi Bařlangı Deđer</b>	<b>2024</b>	<b>2025</b>	<b>2026</b>	<b>2027</b>	<b>2028</b>
<b>PG.2.1.1 đrenci bařına okunan kitap sayısı</b>	40	5	7	8	9	10	12
<b>PG.2.1.2 Sađlıklı ve dengeli beslenme ile ilgili verilen eđitim sayısı</b>	30	3	4	5	6	8	10
<b>PG.2.1.3 Sađlıklı ve dengeli beslenme ile ilgili verilen eđitime katılan đrenci sayısı</b>	40	5	7	8	9	10	12

<b>PG.2.1.4. Çevre bilincinin artırılmasına yönelik verilen eğitim sayısı</b>	30	3	4	5	6	8	10
<b>PG.2.1.5 Çevre bilincinin artırılmasına yönelik verilen eğitimlere katılan öğrenci sayısı</b>	40	5	7	8	9	10	12
<b>PG.2.1.6 Nezaket kurallarına yönelik yapılan etkinlik sayısı</b>	30	3	4	5	6	8	10
<b>PG.2.1.7 Nezaket kurallarına yönelik yapılan etkinliklere katılan öğrenci sayısı</b>	40	5	7	8	9	10	12

<b>Sorumlu Birim</b>	Okul Müdürü/Müdür Yardımcısı
<b>İş Birliği Yapılacak Birim(ler)</b>	Sınıf Öğretmenleri/Okul-Aile Birliği/Öğretmenler Kurulu
<b>Stratejiler</b>	S1. Okul Kütüphanesi zenginleştirilecek, öğrencilerin kütüphaneden yararlanması sağlanacaktır. S2. Türkçe dersinde ders saatinin bir bölümü okumaya ayrılacak ve okul müdürlüğünce planlanan zamanlarda okuma etkinlikleri düzenlenecektir. S3. Serbest etkinlikler saati, öğrencilerin sanatsal, sportif ve kültürel faaliyetlere katılım sağlayacağı şekilde düzenlenecektir. S4. Öğrencilere sağlıklı ve dengeli beslenmelerine yönelik bilgilendirme eğitimleri ve etkinlikler yapılacaktır. S5. Öğrencilerin çevre bilincinin artırılmasına yönelik etkinlikler yapılacaktır. S6. Öğrencilere, nezaket ve görgü kuralları konusunda eğitimler verilerek konuya ilişkin etkinlikler düzenlenecektir.
<b>Riskler</b>	
<b>Maliyet Tahmini</b>	
<b>Tespitler</b>	
<b>İhtiyaçlar</b>	

<b>Amaç 3</b>	Eğitim ortamlarının fiziki imkânları geliştirilecektir.
---------------	---

<b>Hedef 3.1</b>	Temel eğitimde okulların niteliğini arttıracak uygulama ve çalışmalara yer verilecektir.						
<b>Amacın İlgili Olduğu Program/Alt Program Adı</b>							
<b>Amacın İlişkili Olduğu Alt Program Hedefi</b>							
<b>Performans Göstergeleri</b>	<b>Hedefe Etkisi (%)</b>	<b>Plan Dönemi Başlangıç Değeri</b>	<b>2024</b>	<b>2025</b>	<b>2026</b>	<b>2027</b>	<b>2028</b>
<b>PG.3.1.1 İyileştirilen fiziki mekân (derslikler, spor salonu, kütüphaneler, atölyeler vb.) sayısı.</b>	100	100	100				

<b>Sorumlu Birim</b>	Okul Müdürü/Müdür Yardımcısı
<b>İş Birliği Yapılacak Birim(ler)</b>	Sınıf Öğretmenleri/Okul-Aile Birliği/Öğretmenler Kurulu
<b>Stratejiler</b>	S1. Fiziki mekânların iyileştirilmesi için kamu idareleri, belediyeler ve işverenlerle iş birlikleri yapılacaktır. S2. Atölye ve laboratuvarların iyileştirilmesi için sektör ile iş birlikleri yapılacaktır.
<b>Riskler</b>	
<b>Maliyet Tahmini</b>	
<b>Tespitler</b>	
<b>İhtiyaçlar</b>	

<b>Amaç 4</b>	Temel eğitimde öğrencilerin kaliteli eğitime erişimleri fırsat eşitliği temelinde artırılarak bilişsel, duyuşsal ve fiziksel olarak çok yönlü gelişimleri sağlanacak ve temel hayat becerilerini edinmiş öğrenciler yetiştirilecektir.
<b>Hedef 4.1</b>	Öğrencilerin bilimsel, kültürel, sanatsal, sportif ve toplum hizmeti alanlarında ders dışı etkinliklere katılım oranı artırılabilecektir.

Amacın İlgili Olduğu Program/Alt Program Adı							
Amacın İlişkili Olduğu Alt Program Hedefi							
Performans Göstergeleri	Hedefe Etkisi (%)	Plan Dönemi Başlangıç Değeri	2024	2025	2026	2027	2028
PG.4.1.1 Okulda bir eğitim ve öğretim döneminde bilimsel, kültürel, sanatsal ve sportif alanlarda en az bir faaliyete katılan öğrenci oranı (%)	40	5	7	8	9	10	12
PG.4.1.2 Bir eğitim ve öğretim yılında en az iki sosyal sorumluluk ve toplum hizmeti çalışmalarına katılan öğrenci oranı (%)	30	3	4	5	6	8	10
PG.4.1.3 Bir eğitim ve öğretim yılında yerel, ulusal ve uluslararası proje, yarışma vb. etkinliklere katılan öğrenci oranı (%)	40	5	7	8	9	10	12
PG.4.1.4 Okulda bir eğitim ve öğretim yılında geleneksel çocuk oyunları alt başlığında en az bir faaliyete katılan öğrenci oranı (%)	30	3	4	5	6	8	10
PG.4.1.5 Okulda bir eğitim ve öğretim yılında geleneksel çocuk oyunlarına yönelik olarak düzenlenen alan/mezan sayısı.	40	5	7	8	9	10	12

<b>Sorumlu Birim</b>	Okul Müdürü/Müdür Yardımcısı
	Sınıf Öğretmenleri/Okul-Aile Birliği/Öğretmenler Kurulu

<b>İş Birliği Yapılacak Birim(ler)</b>	
<b>Stratejiler</b>	<p>S1. Her bir öğrencinin bir kulüp faaliyetinde aktif olarak yer alması sağlanarak kulüp faaliyetlerinin etkinliği artırılacaktır.</p> <p>S2. Öğrencilerin seviyelerine uygun olarak toplumsal sorunların çözümüne katkı sağlamak ve farkındalık oluşturmak amacıyla afet ve acil durum, çevre, eğitim, spor, kültür ve turizm, sağlık ve sosyal hizmetler alanlarında toplum hizmeti faaliyetlerine katılımları artırılacaktır.</p> <p>S3. Okul bünyesinde yarışmalar düzenlenecektir.</p> <p>S4 .Diğer kurum ve kuruluşlarla iş birliği içerisinde yürütülen bilimsel, sosyal, kültürel, sanatsal ve sportif alanlardaki faaliyetler artırılacaktır.</p> <p>S5. Okul bahçeleri çocukların geleneksel oyunlarla vakit geçirmelerini sağlayacak ve gelişimlerini destekleyecek şekilde etkin olarak kullanılacaktır.</p> <p>S6. Okul bünyesinde etkinlikler düzenlenecektir.</p> <p>S7 .Öğrencilerin yerel, ulusal ve uluslararası proje ve yarışmalara katılmaları teşvik edilecektir.</p> <p>S8 .E-okul sisteminde bulunan sosyal etkinlik modülünde gerçekleştirilen etkinlikler işlenecektir.</p> <p>S9 .Okul bahçeleri geleneksel çocuk oyunlarına yönelik düzenlenecektir.</p> <p>S10 .Öğrenci seviyesi ve öğretim programı kazanımlarına uygun olarak geleneksel çocuk oyunları ders içi etkinliklerde kullanılacaktır.</p> <p>S11. Eğitim- öğretim yılı içerisinde okullarda geleneksel çocuk oyunları şenliği yapılacaktır</p>
<b>Riskler</b>	
<b>Maliyet Tahmini</b>	
<b>Tespitler</b>	
<b>İhtiyaçlar</b>	

## A.MİSYONUMUZ

*Eleştirel düşünebilen ve çözüm odaklı, kişisel ve mesleki alanda kendini sürekli yenileyen, doğaya duyarlı, yaratıcı ve farklılıklara saygı gösteren bireyler yetiştirmeyi,*

*Bilime ve sanata evrensel düzeyde katkı sağlayan, disiplinlerarası ve etik değerleri gözeterek araştırmalar yapmayı,*

*Sosyal sorumluluk bilinci ile dünya ve ülke sorunlarına duyarlı, kamu yararını gözeterek ve bulunduğu bölgenin kalkınmasına-gelişmesine katkıda bulunan hizmetler sunmayı görev edinmiştir.*

## B.VİZYONUMUZ

*Nitelikli arařtırmalar yapan, kalite kùltürünü içselleřtirmiş, bilgi ve yetkinliklerini insanlık ve ÷lke yararına kullanan ve evrensel düzeyde fark yaratarak geleceęe yön veren yenilikçi okul olmaktır.*

## C.TEMEL DEęERLERİMİZ

- 1) **Etik deęerlere baęlılık**: Okulumuzun amaç ve misyonu doęrultusunda görevimizi yerine getirirken yasallık, adalet, eşitlik, dürüstlük ve hesap verebilirlik ilkeleri doęrultusunda hareket etmek temel deęerlerimizden biridir.
- 2) **Cumhuriyet deęerlerine baęlılık**: Cumhuriyete ve çağdaşlığın, bilimin ve aydınlığın ifadesi olan kurucu deęerlerine baęlılık en temel deęerimizdir.
- 3) **Akademik özgürlüęe öncelik verme**: İfade etme, gerçekleri kısıtlama olmaksızın bilgiyi yayma, arařtırma yapma ve aktarma özgürlüęünü garanti altına alan akademik özgürlük; okulumuzun vazgeçilmez temel deęerlerinden biridir.
- 4) **Etik deęerlere baęlılık**: Okulumuzun amaç ve misyonu doęrultusunda görevimizi yerine getirirken yasallık, adalet, eşitlik, dürüstlük ve hesap verebilirlik ilkeleri doęrultusunda hareket etmek temel deęerlerimizden biridir.
- 5) **Liyakat**: Kamu hizmetinin etkinlięi ve süreklilięi için, işe alım ve dięer personel yönetimi süreçlerinin; yetenek, işe uygunluk ve başarı ölçütü temelinde gerçekleştirilmesi esastır.
- 6) **Cumhuriyet deęerlerine baęlılık**: Cumhuriyete ve çağdaşlığın, bilimin ve aydınlığın ifadesi olan kurucu deęerlerine baęlılık en temel deęerimizdir.
- 7) **Kùltür öğelerine ve tarihine baęlılık**: Cumhuriyet'in ve kùltürel deęerlerinin korunmasının yanı sıra okulumuzun sahip olduęu varlıkların da korunması temel deęerlerimizdendir.
- 8) **Saydamlık**: Yönetimsel şeffaflık ve hesap verebilirlik ilkeleri temel deęerlerimizdir. Öğrenci merkezilik: Öğrenme-uygulama ortamlarında yürütölen çalışmaların öğrenci odaklı olması, öğrenciyi ilgilendiren kararlara öğrencilerin katılımının sağlanması esastır.
- 9) **Kaliteyi içselleřtirme**: Arařtırma, eğitim ve idari yapıda oluşturulan kalite bilincinin içselleřtirilmesi ve süreklilięinin sağlanması temel deęerlerimizdir.
- 10) **Katılımcılık**: İyi yönetişimin vazgeçilmez unsurlarından birinin de katılımcılık olduęu bilinciyle, mali yönden planlama süreci, idari yönden karar alma süreci, kaliteli yönetim için paydaşlarla çalışma ilkesi Üniversitemiz için önemlidir.
- 11) **Ülke sorunlarına/önceliklerine duyarlı**: Bilinçli ve sahip çıkılacak öncelikli unsurlara duyarlı bir toplum oluşturmak için üniversite olarak üzerimize düşen görevi yerine getirmek temel ilkelerimizdendir.



## D.TEMA I: EĞİTİM VE ÖĞRETİME ERİŞİM

Eğitim ve öğretime erişim okullaşma ve okul terki, devam ve devamsızlık, okula uyum ve oryantasyon, özel eğitime ihtiyaç duyan bireylerin eğitime erişimi, yabancı öğrencilerin eğitime erişimi ve hayatboyu öğrenme kapsamında yürütülen faaliyetlerin ele alındığı temadır.

## MALİYETLENDİRME

2024-2028 Stratejik Planı Faaliyet/Proje Maliyetlendirme Tablosu

Kaynak Tablosu	2023	2024	2025	2026	2027	Toplam
Genel Bütçe	6000	6000	6000	6000	6000	30000
Valilikler ve Belediyelerin Katkısı	1000	1000	1000	1000	1000	5000
Diğer (Okul Aile Birlikleri)	1500	1500	1500	1500	1500	7500
<b>TOPLAM</b>	<b>8500</b>	<b>8500</b>	<b>8500</b>	<b>8500</b>	<b>8500</b>	<b>42500</b>

## İZLEME VE DEĞERLENDİRME

Okulumuz Stratejik Planı izleme ve değerlendirme çalışmalarında 5 yıllık Stratejik Planın izlenmesi ve 1 yıllık gelişim planının izlenmesi olarak ikili bir ayrıma gidilecektir.

Stratejik planın izlenmesinde 6 aylık dönemlerde izleme yapılacak denetim birimleri, il ve ilçe millî eğitim müdürlüğü ve Bakanlık denetim ve kontrollerine hazır halde tutulacaktır.

Yıllık planın uygulanmasında yürütme ekipleri ve eylem sorumlularıyla aylık ilerleme toplantıları yapılacaktır. Toplantıda bir önceki ayda yapılanlar ve bir sonraki ayda yapılacaklar görüşülüp karara bağlanacaktır.





### İzleme Ve Değerlendirme Tablosu

İZLEME DEĞERLENDİRME DÖNEMİ	GERÇEKLEŞTİRİLMİ ZAMANI	İZLEME DEĞERLENDİRME DÖNEMİ SÜREÇ AÇIKLAMASI	ZAMAN KAPSAMI
Birinci İzleme-	Her yılın Temmuz ayı içerisinde	Göstergelerin gerçekleşme durumları hakkında hazırlanan raporun kurum	Ocak-Temmuz dönemi

<b>Değerlendirme Dönemi</b>		müdürüne sunulması	
<b>İkinci İzleme-Değerlendirme Dönemi</b>	İzleyen yılın Şubat ayı sonuna kadar	Gösterge hedeflerinden sapmaların ve sapma nedenlerin değerlendirilerek gerekli Stratejilerin alınması	<b>Bir yıllık dönem</b>

T.C.  
MELİKGAZİ KAYMAKAMLIĞI  
Milli Egemenlik İlkokulu Müdürlüğü

5018 Sayılı Kamu Mali Yönetimi ve Kontrol Kanunu gereğince 12. Kalkınma Plan ve diğer üst politika belgeleri esas alınarak Müdürlüğümüzce benimsenen temel politika, öncelik ve ilkeler çerçevesinde merkez teşkilatı birimlerinin katkıları ile katılımcı yöntemlerle hazırlanan Müdürlüğümüze ait 2024-2028 stratejik plan tarafımızca uygun görülmüştür.

Adı Soyadı	Ünvanı	İmza
Özgür KURT	Okul Müdürü	
Faruk MUTLU	Müdür Yardımcısı	
Şaban KENANOĞLU	Öğretmen	
Arzu SEZGİN	Öğretmen	
Ayşe KAZMAOĞLU	Okul Aile Birliği Başkanı	





T.C  
MELİKGAZİ KAYMAKAMLIĞI  
İlçe Milli Eğitim Müdürlüğü

Sayı : E-62581312-602.04.01-100733428  
Konu : İlçe Milli Eğitim Müdürlüğü  
2024-2028 Stratejik Plan

19/04/2024

KAYMAKAMLIK MAKAMINA

5018 sayılı Kamu Mali Yönetimi Kanunu'nun "Stratejik Planlama ve Performans Esaslı Program Bütçe" başlıklı 9. Maddesi gereğince kamu idareleri; kalkınma planları, Cumhurbaşkanlığı tarafından belirlenen politikalar, programlar, ilgili mevzuat ve benimsedikleri temel ilkeler çerçevesinde geleceğe ilişkin misyon ve vizyonlarını oluşturmak, stratejik amaçlar ve ölçülebilir hedefler saptamak, performanslarını önceden belirlenmiş olan göstergeler doğrultusunda ölçmek ve bu sürecin izleme ve değerlendirilmesini yapmak amacıyla katılımcı yöntemlerle stratejik plan hazırlamaktadır.

Bu kapsamda Müdürlüğümüz 2024-2028 yıllarını kapsayan stratejik plan çalışmalarını tamamlanmıştır. Makamlarınızca da uygun görüldüğü takdirde Melikgazi İlçe Milli Eğitim Müdürlüğü 2024-2028 Stratejik Planının 2024 yılı itibarıyla uygulamaya konulması hususunu olurlarınıza arz ederim.

Hacı KAYA  
İlçe Milli Eğitim Müdürü

OLUR  
Bülent KARACAN  
Kaymakam

EK: İlçe Milli Eğitim Müdürlüğü 2024-2028  
Stratejik Plan

**Bu belge güvenli elektronik imza ile imzalanmıştır.**

Adres : Kılıçsalan Mh. Kışlakmah. cad. No 2

Belge Doğrulama Adresi : <http://www.turkiye.gov.tr/melika-bey>  
Bilgi için: Servet SARACIOĞLU

Telefon No : 0 (332) 233 2849

E-Posta adresi : melika@melika-bey.gov.tr  
Kayıt Adresi : melika@melika-bey.gov.tr

Uzman : Şafak  
İnternet Adresi : Faks :

Bu belge güvenli elektronik imza ile imzalanmıştır. <http://www.turkiye.gov.tr/melika-bey> adresinden 6878-5C86-31EC-8b41-8182 kodu ile doğruladığınızda.

